新新新聞

內政部廿三年六月廿二日登記證警字第三五九三號 中華郵政立券掛號
中宣會二十三年八月七日登記證中字第二〇三四號 認爲新聞紙類

社址：成都春熙路東段第三十一號
電報掛號二四五〇 電話二百七十八號

第一八九三號
本報今日出四張
成都春熙路北段美信印刷局代印

本報價目
每份零售一千二百文
本埠每月一元
三月二元八角
五仙
半年五元四角
全年九元六角
外埠及日本每月一元二角
半年八元六角
全年十八元二元
郵費在內
歐美每月加郵費一元六角
郵票代現九折計算

全國同胞一致實行新生活，挽回陷溺人心，轉移社會風氣！

四川美豐銀行重慶總行新建落成紀念

紀念儲蓄 另備詳章 利息優厚 贈品精良

逕啓者敝總行新屋落成茲定於本月二十八日開始舉行紀念特備優待儲蓄二萬號 利息照章加給一厘 並贈精美禮物 敝蓉分行同時舉行紀念有志儲蓄者務希從速額滿爲止捷足先得特此佈聞

四川美豐銀行成都分行謹啓

行址：西東大街八十號

四川地方銀行成都分行通告

逕啓者本行前存蓉所發行之一元五元兩種成都地名兌換券現奉令盡數收回凡持有上開兩種成都地名兌換券者希速持券來行兌取現金幸勿遲誤特此通告

李時品大律師代表永豐和通告

據永豐和號稱本年七月十七日存入大洋三千元在張亞良即張先第所開義字號期限年底殊該號八月停貿即往交涉該張亞良表示稍緩自有辦法否則變產付還前日見該號門首貼出宣告即前往質問該號產雖貨而存款尚未到期等語但該號既已停業其房產又貨更有何期限可言敝請大律師函知買主留置三千元備償欠款并依法辦理等情前來本律師查屬實除函達買主并依法辦理外特此代爲通告 事務所華興城隍廟街五九號

中國農民銀行成都辦事處通告

本行前奉委員長諭令籌設成都辦事處遵已籌備就緒謹於十月五日仍假中國銀行房屋先行辦理農村貸放及存匯業務凡本行所發行無地名券及前已發行在外之豫鄂皖贛四省農民銀行無地名券一律作爲中鈔行使業奉委員長通電遵照並由四川省政府錄電佈告週知在案如持有前項本券來行匯往上海等處一律平匯不收匯費除俟春熙路本行房屋修竣再訂期開幕外特此通告

徐長記推算啓事

近循各界交費每日會賓起碼大洋三元外加醉品費十分之二其擇期合婚流年均有定價簡章備索

時間十一鐘至二鐘

住址西御街九十七號

請乘本公司三發動機飛機

安全舒適 載客輸貨 運郵迅速 價廉

成都至

西安	三小時	票價二百元
鄭州	五小時半	票價二百六十元
南京	八小時	票價三百二十元
上海	九小時一刻	票價三百四十五元
北平	八小時半	票價三百二十元
蘭州	六小時	票價三百七十元
寧夏	八小時	票價五百一十元
包頭	十小時	票價六百四十元

歐亞航空公司成都辦事處

地址：春熙路北段一號 電話：辦事處：六四號 飛機場：三五〇號

蕭復元堂啓事

敬啓者情因小記前次缺乏人力將復元堂藥號佃約劃姓未及一年則因病故復將藥號轉與張瑞林開設迄今期滿由敝堂收回自辦所有主客交涉事件憑證交理完善惟瑞林營業之日所放顧主藥賬交由敝堂代收轉給外其他一切事件概歸瑞林本人負責不與敝堂相涉特此登報聲明

復元堂主人啓

百咳靈

專治肺癆新舊咳嗽無論男女老幼均宜服之最效

立止咳嗽 百咳靈

上海福星大藥行總經理

四川各埠西藥房均經售

曲已成人兩全其美

石守謙先生本埠西門外人也華第基址與鄰人產業正發生址連界今夏因雨牆場茲復築其牆求牆脚穩固實免再店牆水數界限移出三尺餘因生閒即彼此退讓以登和好免遭雨爭埸料紛紛衆理說象觸情面莫決石君慨然請日世俗却世俗訟耗金錢業皆爲小不忍也尺寸之土何足以爭何既爲牆脚穩致隣關兩界卸是雙方利益區區尺土代價糾紛息和好復固部人深佩其好義忍讓之美德特登報以表揚之并稱仰感謝之忱曷敢以揭人之德異日發福無量也

吉星堂啓

剿匪軍六路總指揮部駐省辦事處失證啓事

本處前在四川督辦署領有六十八號來賓證一枚昨忽失檢除向督署聲明作廢外特此聲明

戒煙妙品 全國無敵 再造丸

每包三千文 每粒五十文 減售銅元

南京藥福五房

總批發處 住成都鼓樓洞街廿四號

訃聞

不孝承重孫世賢等罪孽深重弗自殞滅禍延祖考前清奉政大夫余公季衡府君痛於中華民國國歷九月廿二日（廢歷八月廿五日）卯時因病壽終成都寓街五十一號寓宅正寢距生於清光緒丙子年八月二十五日亥時享壽六十歲孝等隨侍在側親視含殮已遵禮成服茲謹於國歷十一月一日（廢歷十月初六日）展奠即日出殯次日已時發引安厝於成都南關外鄭家林新塋叨在

年寅鄉世戚 誼哀此訃

護喪期服弟余駿拭淚頓首
承重孫世賢泣血稽顙
奉繼慈命稱孤哀子春鑄 鎔 鎬 漢 陶 泣血稽顙
齊衰期服孫世超泣頓首
期服姪春旭 淼 榮 澤 拭淚頓首
大功服姪孫世銘 杖 權 拭淚頓首
緦麻服孫澤仁拭淚叩

幕設前衛街五十一號余宅

週畫

第十八期

每逢星期日出版一次

一〇，二七·一九三五

東野主編

耗子不會生蛋趕來和母雞尋釁

財政部四川財政特派員公署佈告

案奉

財政部文錢電開：

查川省公私款項收付，自九月十五日起，概以中央銀行本鈔爲本位；所有中國銀行發行之重慶成都等埠地名兌換券，自應一律收回，改發申鈔，以肅幣政，經本部於九月號日電奉

蔣委員長宥電 請即令該行趕運申鈔來川，限期全數收回改發等因；除令飭中國銀行遵照辦理外；合行電仰該員遵照佈告，對於中國銀行申鈔，准與中央銀行本鈔在川省境內同樣爲本位幣行使以利金融

等因，奉此 呈覆並分別函令外，合行佈告，仰全省人民一體知照·此佈！

中華民國二十四年十月 日

特派員關吉玉

社論　香河變亂事件

香河暴民設亂，據連日報傳，情形極複雜。當此外交嚴重聲中，平津近郊之不幸事件，頗值得吾人之注意也。查香河暴民，以反抗苛稅爲名，於二十一日聚衆攻城，初遭失敗，更於二十二日進迫城垣，强令寡不敵衆之保安團開城迎納。入城後即組織保安委員會及自治政府，推首領胡雨亭主持一切，并舉前平商會會長安厚齋爲縣長。原任縣長趙鍾璞公安科長白純志，均被迫離職，冀省府派劉耀東前往澈查，并代理縣長。二十四日安厚齋武桓等拒絕交代，并將劉氏扣留，城門緊閉。商震除派一百二十五師之一營部隊，前往彈壓外，并另派王潤生陳文洪高士談張劍雲等往宣撫，及澈查事務。同時日方憲兵亦派隊入城，當將暴民武某曹某扣留，并拘獲參與亂事之日浪人六名。迄至最近，政權仍在暴民手中，聞省當局決以外交及政治手腕處理之，以期和平解決。

查平津近郊之治安問題，歷來因反動背景之複雜，迄無根本解決之一日。其內幕有漢奸，有土匪，有浪人，有失意軍人政客。莫不各有其庇護之背景。或則販賣毒品，切齒車輛，或則誘騙勞工，煽惑鼓吹農民暴動，其目的無非擾亂戰區之治安，藉遂個人之私慾。其首領之最著者有石友三劉桂堂白堅武，日應岐高陰甫郝鵬諸人。而昨日本報電訊，糾香河事件而起者，尚有冀魯豫邊境，農民六千餘人，發生暴動。唐山等地，又有趙大中黨羽，秘密招兵，企圖大舉。潛伏天津之白堅武匪黨，近仍陸續分赴各地活動。

吾人認爲此次事變，雖屬局部問題，但若不從速解決，頗有繼續擴大之可慮。倘不幸而蔓延日廣，則不僅影響平津之治安，且足釀成華北基礎之動搖。所幸者，目前日方當局，對此事頗持慎重之態度。軍部方面，僅協助我方鎮壓，并不加以干涉。甚望我老成持重之商主席，早日判明原因，以迅速善之手段，消滅亂事於無形。不必株連太寬，亦不必操持過急，如此，局勢之平定，然後再圖根源之拔除。此方不致損及威信，再動搖國本。一方面我當局維持邊境秩序之苦心，又可昭示外人。黨國前途，實深利賴！

吾人尤願再涕而道者，國家處境，極艱難！內病未痊，外患日急！稍有蹉跌，動致淪亡，凡我有血氣之同胞，寧忍受他人利用，還慫恿與亂，自傾祖國？彼石友三劉桂堂之徒，雖非我炎黃之子孫，自措目埋，授敵以隙！雖屬喪心病狂，而乃爲親者所痛！一旦居於反對地位之同胞，究非爲宗社之危亡，而靡然思返乎？

平各使領館注視香亂內幕
中央連電詢亂事眞象
劉耀東已被變民移至安福寨管押
趙興武接充偽縣長商民被迫開市
香亂尚無解決辦法

（本報北平二十六日專電）香河今（二十六）日仍由變民佔定，并在西門施行檢查，叱令通行人，商震刻在津接洽中，中央連日電平，詢問眞象背景，但未詢及處置辦法，又平各使領館，對香河亂事內幕極注視，冀省府派去之紀理縣長劉耀東，現仍未釋放，

（中央社）北平二十六日電，香河縣城西門已啓，但檢查甚嚴，亂匪曾要求軍隊撤退後，派員出城接洽解決辦法，現卅二軍兩連已回通縣，雙方仍無表示，城內商舖雖被迫開市，然午後即閉業，

（中央社）北平廿六日電，邊縣電話，香河偽縣長安厚齋，因見形勢不佳未就，田武桓等開會決定委劣紳趙興武接充，建設財各局長，亦由武派其黨羽担任，劉耀東被禁天齊廟後，現又移至安福寨胡宅，由匪黨派人看管。

（北平電訊）昌平，武清，近曾發生類似事件，但尚不甚嚴重，三河不穩，幸賴縣府早防，不致擴大，香河等縣，密接戰區，解決困難，當局正謀辦法。

（天津二十五日午後九時發專電）香河事件嚴重，安厚齋擅組自治政府，將省府派去之劉縣長扣留，現香河城門緊閉，商震派胡彬督開香河西郊，要求先釋劉縣長，偽公安局長在城樓答話，謂劉在內甚安，并不允派代表出城。

唐有壬昨在滬 訪黃郛商談外交
張羣昨抵滬亦將訪黃商談
日經濟團今赴武昌

（本報上海二十六日專電）唐有壬今（二十六）晨訪黃郛商談外交。

（本報上海二十六日專電）鄂主席張羣，今（二十六）晨由漢過京抵滬，據談，鄂境安靖，來滬係就醫，別無任務，便中將訪黃郛商談。

（中央社）上海二十六日電，張羣二十六日晨到滬，即返私邸，旋赴某醫院檢驗身體，張語記者，本人因出席六中全會，離鄂入京，中途略受感冒，兼之胃病發作，故特來滬延醫診治，稍留數日即入京。

（中央社）漢口二十六日電，日經濟視察團到漢後，二十六日上午乘汽車，自視察漢市商情及建設，下午四時訪鄂何成濬，由何親自招待，并舉行茶話會，聞該團二十七日赴武昌東湖遊覽，并參觀武大，

吳鐵城昨設宴歡迎 日工政會訪華團
中日學術實業兩界領袖作陪
即席舉行演講會

（中央社）上海二十六日電，日工政會訪華代表團十五日抵滬，二十六日午由吳鐵城在中華學藝社設宴歡迎，并邀日大使及日總領石射，暨中日學術實業兩界領袖，多人作陪，宴畢即開講演會，由我方推何伯丞主席并致詞，次外部司長高宗武代表汪外長，實部次長劉維熾代表陳部長，宣讀歡迎詞，繼有古大使代表日外相廣田，石射總領代表日商相松田，宣讀祝詞畢，由主席介紹日文學博士圓谷弘及交大校長黎照寰演講，圓谷講題爲日本之工業教育，黎講題爲工程學與實業，旋由主席致詞散會，

英內閣認定 日俄將起衝突
日將在平綏路威脅蘇俄
極注意華北局勢

（本報香港二十六日電）倫敦電，英內閣認日本將在平綏路予俄以威脅，日俄或將衝突，於英利益，不甚重要，但對華北五省，加深切之注意，

文化基金董事會 補助義教經費二十萬
推徐新六等三人任財委
昨第九次常會決議

（中央社）上海二十六日電，中華教育文化基金董事會，廿六日晨九時開九次常會，蔡元培主席，決議，一，修改會章，照原案修正通過，二，通過會議細則，三，修正義教補助章程，照原案，補助國幣二十萬，分兩年平均支付，推徐新六，貝克，洪芬三人爲財委，

丹使館遷滬

（中央社）南京二十五日電，丹麥使館近由平遷滬，已在滬開始辦公，下月一日起，

川越報告香河事變 華北日領會議昨閉幕
各地領事有調動若杉奉調將返國
津日砲兵昨晨舉行演習

（中央社）北平廿六日電，津日領會議廿六日可閉幕，必要時或延期一日，與會各員定廿九日晚來平遊覽，當局準備招待，

（中央社）天津廿六日電，日駐華領事會議，廿六晨十時於津總領館繼續會議，首由川越報告華北近頃情勢及香河事變經過，旋對經濟提攜各問題作成結論，於四時閉幕，

（中央社）日外務省東亞局課長守島，二十六日在私邸設宴，招待各領事，

（中央社）北平廿六日電，駐青島領事若杉奉調返國，

（中央社）天津二十六日電，津日砲兵百餘名，廿六日晨九時許分乘砲車赴十城及灰堆子一帶演習，

豫省決定七項原則 實施國民經濟建設
通令各地中學以上學生出外禁乘人力車

（中央社）開封二十六日電，豫省爲實施國民經濟建設，昨由有關機關舉行聯席會議，決定七項原則，交各機關分別辦理，（一）提倡徵工，（二）振興農業，（三）鼓勵墾牧，（四）調節消費，（五）振興工業，（六）開發礦業，（七）流暢貨運，又豫省府爲養成青年學生勤苦耐勞之習慣，特通令各縣禁止中學以上學生出外乘坐人力車，如有疾病或携重物者例外，

中立委員已出發
英委亦啓程將在滬會齊
會勘滇緬勘界

（中央社）南京二十五日電，外交部息，中英滇緬勘界中立委員，及英方委員均已啓程，定十二月一日在滬會齊，

王次甫今到贛

（中央社）南昌二十六日電，新任江西民政廳長王次甫，二十六日由滬乘飛機到漢，定二十七日由漢赴贛履新，

贛專員會議閉幕

（中央社）漢口二十六日電，省府召開之各區專員會議，二十六晨閉幕，決議案將呈報行營核奪後實施，

關東軍向俄建議
贊同俄主張設共同委員會
竟謂日有保持偽滿治安責
解決俄滿邊境糾紛

（長春電訊）聞「滿洲國」政府對於俄滿邊界屢次發生事端，關東軍當局，爲解決因邊界巡緝問題所生之爭執，將向蘇俄提出重要建議，謂俄滿應相當計劃以消滅此種爭案之根源，關東軍已不言明，但將賛助蘇俄所主張設立共同委員會解決各案之提議，并謂日本有保持「滿洲國」治安之義務，「滿洲國」之境內，亦爲日本負有保持之義務也云。

二一 全國同胞努力推進國民經濟建設 以人事征服自然 以奮鬥戰勝環境！

南下商勸匪並出席全會
閻錫山昨飛抵京
對勸匪建設路政均有談話發表
昨午後分訪汪院長等

（中央社）太原廿六日電，閻錫山廿六日晨九時乘蔣委員長派來福特機飛京，隨員樊象離等偕行，據閻談，在京約留兩旬，除出席六中全會外，并擬出席五全大會，

（中央社）南京廿六日電，閻錫山廿六日下午一時半乘蔣委員長之自備福特機抵京，各方熱烈歡迎，閻此次出席六中全會五全大會，并與中樞當局洽商剿赤，故決來京一行，蔣委員長得息後，即派福特機往迎，閻於二十六日晨由并起飛，京中軍政要人赴機場迎迓者，有汪兆銘，何應欽，唐生智，陳調元，朱培德，張治中，楊杰，曹浩森，暨各軍事機關少將以上長官及晉同鄉等數百人，下午一時半福特機抵明故宮機場降落，

汪閻會面

閻於軍樂悠揚聲中下機，與汪何等握手言歡，其餘歡迎人員，均列隊致敬，閻頻點首致謝，旋乘車赴國府孔邸休息，并接見往訪人員與新聞界，四時分訪汪院長，唐生智，何應欽，陳調元，朱培德等，晚七時，唐生智，陳紹寬，在勵志社設宴爲閻洗塵，汪院長定二十七日晚在政院歡宴，與閻偕來省有樊象離，張冠五等，據談，

剿匪軍事

陝北殘匪自張副司令指揮進剿後，晉亦抽調部隊，向河岸推進協剿，晉邊境之匪，亦已派隊往剿，蕭清可期，晉好人會改名主張公道團，以團結好人，制裁壞人，消除社會不平，建立社會仁道，消滅共禍，自强救國爲宗旨，現正普遍組織，

晉省建設

晉省建設注重縣村一齊動作，選定殊項貨物爲努力目標，選晉土鐵，至交易與中物產證券，同辦法，由省鑄浦路前可完成，大同閣間路明年六月已可完成，末謂土地村有，亦已呈中央提案，於全會後何時離京，亦無定，

今年被水災各省 政院通令免田賦
查明災情輕重分別減免
一切不急之務并令停辦

（中央社）南京二十六日電，財部會同政院提議，令被災各省府，分別查明各縣被災輕重，減免田賦，及各項賦加，并停止一切不急之務，以示矜恤，業經院會決議照辦，并通飭被災各省遵辦具報，

粵撥百萬治水

（中央社）廣州二十六日路透電，粵省水利委會已定撥款一百萬元，爲北江治水經費，將築堤壩并填高低地，以免水再汎濫，江水現已低落，故此工程不久即將開始，

灌北全部淹沒

（中央社）徐州二十六日電，灌城北二百方里完全淹沒，灌城所有城外通至新浦各處，均特船運，許縣長現退守縣城，督飭民夫閘塞城坍，縣城以南鹽河東岸，堤亦危險萬狀，由鹽運使偏集民夫，并調東岸鹽民搶護東堤，以顧萬頃鹽田，

岡村抵粵

（中央社）香港二十六日電，岡村等二十六日由港抵省，

酒井離津返國

（中央社）天津二十六日電，日駐屯軍參謀長酒井，二十六日由塘沽搭長城輪返國，

陳獨秀達觀 在獄中讀漢書

（南京航訊）陳獨秀在獄中讀漢書，並研究小學，態度甚達觀，患慢性腸炎，刻已全愈，

蘭州火藥庫 爆炸之原因
彈藥發生變化

（中央社）蘭州火藥庫爆炸事，據甘省府駐京辦事處息，係該庫所存彈藥，因存貯日久，藥性變化，致發生爆炸，損失情形，不至如報載之甚，

首都人口上增

（中央社）南京二十六日電，據警廳調查，首都人口，九月份將達百萬，已達九十八萬一千九十人，

綏西開防匪會議
閩匪被圍太山戰事激烈
魯南匪氛已肅清

康王昨返旗佈置

（中央社）包頭廿六日電，王靖國廿六日召開第二次綏西防共會議，五原，臨河，安北及東勝保安司令均參加，議決要案四項，達拉特旗康王廿六日返包，即返旗佈置防共，

（中央社）福州廿六日電，黃立貴股匪被我追剿部隊迫竄古田橫坑，及廈頭，新十師在柘洋嵐中兜剿，與匪激戰，劉帶霖，范鐵民，彭馬城等匪，死守太老山巢，各部已將山包圍，連日激戰，

（中央社）濟南廿六日電，魯南鄒縣交界匪肅清，總部特派廿師一部往辦清鄉，

零八十七人，在十六年建部一時其後每年每月均有增加，祇三十六萬零五百人，預料年內當超出百萬，

度量衡罰金
無力繳納或不納者依照違警罰法處理

（中央社）南京二十六日電，實部解釋修正度量衡器具檢查執行規則第十四條所規定之罰金，其無力繳納及故遲不納者，公安機關可依照違警罰法之規定，易處拘留，

平滬聯運擱淺
談判扞格甚多

（中央社）天津二十六日電，關於平滬貨物聯運問題，頃據關係方面稱，因扞格之點甚多，談判已擱淺，

于右任派王陸一促丁惟汾速南返

林主席今日返京

（中央社）福州二十六日電，林主席定二十七日返京，各機關法團均往海潮寺送行，

（中央社）南京廿六日電，于右任特派王陸一代表前往豫魯間，催請副院長丁惟汾早日返京，商討院務，王定七日晨離京北上，

徐州城並非勝境 日本人來去紛紛

（中央社）徐州二十六日電，連日有日人來徐遊歷，計大連遞信所主任山口良雄及金熊，益田英治三名，又田中義雄，山木四郎二名，及寺田，今村浩田等十數名，均在本埠徐梓留，並佐藤等，一二日後西去，或東去，

本屆高考第一試程
典試委員會決定
北平西安兩辦事處長決定

（中央社）南京廿六日電，本屆高考第一典委會，頃以應考人數過多，爲避免擁擠，決將第一試程分兩次舉行，自十一月一日至三日先試普通，會計，衛生建設七類，四日至七日試司法，外交，郵務，財務，教育，統計，及審計，

（中央社）南京廿六日電，國民政府廿六日命令，派沈士遠爲高等考試第一試務處駐北平辦事處長，派王捷三爲高等考試第一試務處駐西安辦事處長，

要電彙報

▲鎮江廿六日電，蘇全省童子軍，廿六日在省體育場舉行大檢閱，到一百七十一團，五千四百八十人，由陳果夫主席致訓詞，下午中小學分別舉行各項課程分賽，晚中學組演說競賽，小學組舉行營火會，

▲杭州廿六日電，桂遊杭游泳選手十餘人，定廿七日與杭長風隊作友誼比賽，楊秀瓊姊妹廿六日晚車來杭遊覽，聞已允在杭表演一次，以飽杭人眼福，

粵各機關裁員

（中央社）香港二十六日電，省訊，省市各機關決十一月一日起裁員。

曾養甫昨飛京

（中央社）漢口二十六日電，中委曾養甫二十六日午後三時由漢乘郵航機到鄭，定二十七日午飛京出席全會，

美日小糾紛

（中央社）開封二十六日電，駐青美兵侮辱日旗案，美領事及海軍司令，并處罰肇事者，表示道歉，案已解決。

胡蝶有偶

（南京航訊）明星胡蝶與潘有聲定下月二十三日結婚，在上海百樂門舞場行結婚禮，婚後仍在明星公司拍片云，

滿鐵對華事務總機關 下月成立
津各界中止組赴日視察團
僅五金商人單獨東渡

（北平電訊）滿鐵對華事務總機關，決設天津，下月中旬即成立，石本，大連，天津，

（天津電訊）津市府召集各界組織赴日視察團，僅五金商人組織，由川赴日，介紹日本八幡製鐵所，東京芝浦製作所等重要工業，今日北寧路赴塘沽乘輪東渡，一行三十一人，

中西文化之對比
羅素著　（續）

最古最著名的中國哲人是老子——道教的創始者，「老子」不是實在的人名、其意義不過是「老哲家」而已，根據傳說，他是孔子的同時代者，年齡比較孔子大一點，他的哲學對我是非常感覺興味，他主張人，獸、萬事萬物都有一定的道路，一定的狀態，這種道路與狀態，對他們都非常自然，我們應該遵循道路，并且還要鼓勵別人去遵循。道，是道路的意思，不過用得有幾分神祕的意義，如聖經上說，我是道，是眞理，是生命，他的意思是，他幻想到死，就是離開了道，假設我們都恪守自然生活，那麼我們就像天體一般不朽了，後來，道教退化到僅僅是一種幻術，大都祇去尋求不死之藥，但我以爲希求避免死亡，是道教哲學第一個要素，

老子的道德經，經他自己寫的，非常的短，但他的思想復爲他們弟子莊子所發揚光大，莊子的爲人遠要比他老師較有意味些哩，老子莊子所主張是自然哲學，厭惡政府、反違反自然，他們又悲感現世的生活，假若與所謂古時超人的恬靜的生活相較，眞有點覺得太匆匆了，莊子的道實在有點神祕，萬物滋生，其道爲一，若都能遵循這個道理，那麼天下沒有爭端了，這兩個哲人，早具有中國人的幽默、抑制、言不盡意的特性，他們的幽默可以從莊子敍述伯樂的事來證明，伯樂是會治馬的人，但常常十匹馬中他會治死一半，他們的抑制與言不盡意的兩種特性，假若與西方的神祕相較，也就非常顯明，現在中國有智識的人民的談吐與中國的文學，藝術也都具備這兩種特性，中國各種階級的人都喜歡談笑，并决不輕意失掉發笑的機會的，智識階級認爲詼諧爲風雅，但歐洲人決不認爲這是能增加中國人的快樂，他們的言不盡意也非常値得注意，有一天在北平，我過着一個中年華人，他告訴我他對於政治理論很興感趣，那時我初到中國，也只聽了他表面幾句話，嗣後，才曉得這個人曾經做過省長，幾年前，他還是一個著名的政客，中國的詩很熱情，正因爲言盡意的緣故，他們以爲飽學之士應該是常常平靜，雖然有時是滿腔熱血，終以此爲病，而不願他的藝術能永垂千古，就我所知，我們的熱情的趨向，使人民易於興奮，與中國文學是絕然不同的，中國的古樂有些非常的優美，然而聲音是低微幾乎聽不見的，對於藝術祇求精細，對於生活祇求合乎禮法，不欲偏粗暴的人，也不寡那種放蕩不獷的表現，習慣於西方人的生活的，最初看出中國人拘泥這種生活的結果，但其優美與高尚，定漸漸地被人發現，所以在中國住久了的外人，必定深愛中國，

一般道教的人，雖然是能像術士樣的生存在世上，但已經不能得那些信仰孔子仁義的智識階級所重認，我自已也得承認未能欣賞孔子的眞價値，他的著作多半涉及禮儀，他們的任務是教人有禮守法，雖然，若以別時代，別種族的宗教大師與他比較，什麼人都將承認他的偉大，縱然他們價値是消極的，他的哲學統系，後來被他的弟子發揚光大，是純倫理的，而沒有宗教的信條，既不會造成教士階級，亦不會發生虐待的事情，能使舉國上下都有溫和的風度，與完善的禮節，這雖是它的功效，中國的禮節並不是世俗的，也沒有前例可以效法，它不屬某一階級，就是苦力也有他們禮節，縱然有時白人是非常的傲慢，但中國人依然極謙虛，極會嚴對待他們，這確是我們的恥辱，歐洲人民以爲這是怯儒，然而還正是强力、中國人會藉民征服所有征服者，（未完）

廣元段測量隊長擅離職守
行營令撤職懲辦
飭公路局先行押解回省
解付軍法處

（民言新聞編譯社）此間公路局以川陝路廣元段測量隊長董雪村，請假未准，擅行離職，影響工程，路局將董雪村撤職押解回省，請示行營，本日奉行營令，將該董雪村先行撤職押送本行營依法懲辦，路局方面當即備函將董雪村送交軍法處，茲將行營令路局原文云，呈悉，查所稱前據川陝路總段長任瀛簡電報告該廣元段測量隊長董雪村圖表未交，朝天驛比較線未測，職務未完，復當開工之際，藉口父病辭職未准，竟於皓日擅行離職等情，復查前據廣元鄧縣長蔚山九月六日箋函報告本行營，二川監省公路監理處，略稱，該縣五日即已到民工百五十名，糧食工具攜帶全，當商該員接收分派工作，藉口開工日期爲十六日，準備未齊，不允接收等語，[illegible]此令，委員長蔣中正。

西康宣慰使署職員
王信安等談西康近況
現正籌辦漢藏平民學校
謀文化語言同化

西康宣慰使署職員王信安，根力，多吉等，昨晉省，下榻凌雲飯店，記者欲明瞭西康近情，及諸那宣慰工作情形，特往訪問，據王等與記者談，此次因要公來省，約有數日勾留，諸那活佛近正巡視康定附近各縣，[illegible]現在西康正籌辦漢藏平民學校，以謀漢藏文化語言同化云。

防空委員會人員
廿九日由渝來省
新製炸彈模型長期設置重慶
請軍警機關保護

（渝訊）本市防空展覽會，前日已閉幕，在展覽期間，該會新製之炸彈模型，共計分兩個，設小什字青年會，兩路口，夫子池，較場口等地，上項模型，現決長期設置，[illegible]請本市軍警機關，注意保護，勿使損壞云。（又訊）本市防展會閉幕後，僅留少數憲軍看守會場，場內之模型儀器，本日起開始收檢裝箱運省，據防委會某君語記者，此次該會之儀器模型，因恐損壞，故不用車運，決改輪運，至嘉定再用木船運省，較爲安全可靠，至各職員十人，則於二十九日乘車赴省，[illegible]已於二十四日先行赴省籌備一切云。

孫元良請在萬展覽

此間防空展覽會，已於昨月閉幕，中央派來川人員，稍事休息，即行赴省舉辦展覽之防空委員會人員，[illegible]茲聞駐防萬縣之中央軍孫元良長，以該地民衆缺乏防空常識，日前電此間防空委員會當局，請在該地展覽數日，以資普及，[illegible]

省府明令規定
聯保經費開支辦法
令專署及縣府造報預算

省府昨（廿六）日訓令各區行政專署，各縣政府云，[illegible]

會場佈置

[illegible]

檢閱情形

[illegible]

主席報告

[illegible]

整隊遊行

[illegible]

爲來雨綢繆計
渝市昨檢閱水龍
計到全市消防隊三千一百餘
水龍五十五具

（渝訊）本市位居長江上游，商務繁盛，[illegible]

紀念獎章分爲三種

本市此次舉辦防空展覽會，各組人員，極爲努力，[illegible]

巴縣電報局長
交部委楊雲繼任
現已由京過漢來渝履新
不日即可到達

（渝訊）巴縣電報局長一職，[illegible]

楊永泰
昨離渝轉京

（中央社重慶二十五日電）楊永泰偕秘書黃孝可等，於二十六日晨離渝乘輪赴滬轉京。

渝航業公會
決議枯水加水脚
定十一月一日起實行

（渝訊）此間川江輪船航業公會，以現值枯水時期，[illegible]

通知各公司函

[illegible]

致萬航業會函

[illegible]

三提倡徵工以義務勞動破除人民情怠惡習！

兩化驗技師已抵渝
成渝兩地設鑑定委會
渝定明日成立經費由中央銀行墊付
成都現正積極籌備中

（渝訊）四川流通貨幣成色重量鑑定委員會籌備各情，已誌日前本報，該會因化驗技師陳文燦阮潤忻兩君（中央造幣廠技師）已抵渝，臨時擬定於本月廿三日午前十鐘開成立大會，後因委員長行營代表及省府代表未到，臨時改爲籌備會，定於本月廿八日正式成立，[illegible]

（成都新聞編譯社）蔣委員長以川省流通銀幣種類複雜，[illegible]

○…函一…○

[illegible]

○…函二…○

[illegible]

被赤匪蹂躪後
會理災情慘重！
各團體聯名請求賑濟
免災民流離失所

（邊訊社）會理自人民迭受戰禍，[illegible]

救濟刧後災黎
茂縣成立賑分會
縣長沙鐵帆兼任主任委員
現正從事散放

（茂縣通訊）該縣縣長沙鐵帆，前來省領蔣委員長賑款，[illegible]

○……○

茂縣紳商開辦木廠

[illegible]

○……○

子麟縣府促返籍

[illegible]

范師在渝蓉
分設通訊處
呈督署總部備查

（中央社）陸軍第廿一軍第四師[illegible]

○……○

當局出示力闢謠言

[illegible]

灌縣紅十字會長
楊錦堂繼任

[illegible]

江油舉辦
游藝募捐會

（江油通訊）此間自遭匪患以來，[illegible]

渝市有人籌辦
中國農場

籌備處已成立

（渝訊）吾國農村，[illegible]

渝衛生禁煙運動會
改今日正式開幕
因接收防展會場需時

（渝訊）本市衛生禁煙運動大會，[illegible]

五淋白濁 永遠斷根
德國白濁聖藥麥司甘白濁
上海美富洋行總經理 四川成都總經理華榮西藥公司
每瓶大洋二元 地點鹽市口門牌第十八號 電話七十六號

中華書局最近出版新書
吳宓詩集
吳宓著 一冊二元四角
本集係搜輯吳宓先生所作之舊體詩九百餘首，以時地，分爲十三卷。其二十餘年來之生活寫照，身世經歷，以及思想感情之變遷，均於詩中流露無遺。至其作詩，向來主張『以新材料寫入舊格律』，即用舊詩之體裁，韻律，描寫今時今地之事物情境，爲詩壇另闢途徑。且著者對於西洋文學研究湛深，集中繙譯英國詩人之名作甚多，即自作之詩，運用英文詩之思想詞藻，脫化而成者，亦復不少。是以本集既不同於膚淺乏味之新詩，又迥異於晦澀陳腐之舊詩。令人讀之，別饒興趣，爲本集所特具而獨有者也。

弟妹常服 百病不生
鷓鴣菜
四川總經理 被面大王 永興隆綢莊
住春熙路銅像側 電話一三四

胥志明聘請江灝大律師爲常年法律顧問
江灝大律師受任胥志明常年法律顧問通告
本律師現受胥志明君請託，任爲常年法律顧問，如有侵害其名譽及其他法益者，當依法盡保障之責，謹此通告。
事務所成都桂王橋北街二十六號

張恕繁先生鑒 閣下前以腥色手飾金四十八兩四及二兩三錢九點金折二兩〇七請同希伯在號抵借大洋三千五百元復因購貨不足更同希伯在榮記借用大洋三百元原約一月還款取物還至欵月杳無音信九月內登報通知廿餘日亦不前來了結現又已帶候一月仍不清償敝號迭函介紹負責人催趕除至五個月依商習慣及抵押法由號同希伯以九十四元變價共實得銀四千七百四十四元一角八仙除號應收本息三千八百一十五元併榮記本息三百廿七元外實餘存銀六百〇二元一角八仙扣登報費十九元半刻已將此項餘款交存中國銀行以期往取但號會計處五廿二所出收到上項臨時草收條應於逾期過久違反商習慣押法呈請註銷作廢除檢登報啓事外特再聲明并抵
介紹負責人楚希伯同啓
衡鑑字號

本埠騾馬市街行將開幕之
大川飯店
新建三層洋樓，地面寬敞，風景之幽雅，房舍之清潔，禮堂之華麗，餐廳之優美，設備之完善，與乎規定房租之廉宜，實爲成都最高尚最經濟之旅舍，且營業宗旨，純正杜絕種種不良惡習，是不僅爲社會謀羣衆福利，亦爲川中旅業界別樹一幟也。

介紹痔漏聖手
黃濟川先生（現住東華門南街六十五號），幼習痔漏專科，迄今已歷卅年，積數十年之經驗與學識，活人無數，大半皆出先生之門，同人等皆身患斯症，蒙先生治愈，用特介紹於同病諸君子，幸勿交臂失之。川中業此者，誠爲不可多得之聖手。
介紹人 龔向農，劉培之，張威孝，賀東明，林季祜，楊公庶，龔謙菴，劉啓明，鄧光華，同啓

口齒消毒 每包一角
凡患口臭牙虫牙痛病等大都未用口齒消劑所致，倘能按日用加波列藥牙粉洗刷，則上患迎刃而解矣
加波列藥牙粉
華勝大藥房 春熙路北段電影院對門 電話第八十五號

中央陸軍軍官學校成都分校籌備處通告
凡經體格驗及格者，定於本月廿八日午前八鐘齊集北較場，聽候訓話後，再行定期考試，除牌示外，合行通告週知，此告。

永安國貨店
大批應時棉毛男女長短服料
上市歡迎參觀 定價平和
春熙路東北角

信譽早著之三角牌出品
△再度削碼
現在成申隆價轉平，敝社素抱不欺之主義，從國歷九月廿九日即星期日起，酌將各貨再度削碼，定價無折扣，并非虛標，凡愛護三角牌出品者，請臨採購，方知貨好價廉之高上國產，得十足滿意享受
上海三友實業社成都分社 住總府街一四十六號

四 振興農業 鼓勵墾牧 增加糧食生產 造成自足自給！

止咳大王 雪梨精
馳名中外，專治新久老幼咳嗽，一切肺病均能一服止咳，再服全愈，相保五分鐘內咳嗽退還洋錢，咳如不見效退瓶，症一二瓶重症宇打即老年久咳一打全愈
每瓶一元 每打十元
上海永豐氏大藥房批發
成都代理 華洋藥房 生生藥房 華通藥房 建國藥房 亞東藥房 中和藥房 壽春藥房 及各藥房均有經售
京石岩馬街 美華大藥房 總批發

金剛靈寶
此丸專治男婦諸虛房慾過度等症有起死回生之功非比往常之藥壯陽迅速估提虛陽如甲珠乳防害非小此丸不與他藥相同先補十二經絡如造屋預坪地基萬無傾倒之理本藥房先祖家傳此藥用丹爐煉成妙在何處臟腑虛弱專行何經血氣如水流平一般往往虛患誤服參茸膠去補陽旺壯陽陰旺滋陰無絕陰脫陽之患枉服貴品反將性命犧牲但凡虛患服藥不知君臣配合方法誤服單行補劑十有九死散先祖不忍坐視特煉此丸治愈虛弱等症難以枚舉此丸一服下無彬壯陽滋陰並能强胃健體氣血雙補男女並服種子第一良方夏服不長炎熱冬服不帶懷風濕常服百歲不老面色紅潤返老還童之功京滬南北一帶早已馳名人稱懸壺濟世靈丹服者信譽合愈男子癆病女子經病謝函日必數件購服此丸方知非大言欺世也
成都經售處 鹽市口華榮西藥公司 東大街華威藥房 華勝藥房 華昌藥房 春熙路中法藥房 南門亞東藥房 生生藥房 華通藥房 建國藥房
價目：每瓶二元 每打大洋三十元

靈芝藥片
專治 時疫急痧上吐下瀉 頭暈肚痛水瀉痢疾
一片立愈
藥力功效勝過藥水兩倍
貝母精
專治 癆傷咳嗽 氣急哮喘 肺炎肺萎 痰湧痰結
五分鐘見效
上海中華藥房經理 各藥房出售

防空讀本
本書原爲航空委員會發行，凡學校團體感覺本書缺乏之時，得自由翻印，本局近受市府及平教會之委託，翻印數千冊，製圖係膠版，印刷係橡皮機，其圖解之清楚，與原本無異，惟本局加印數目不多，如有學校團體需要，希迅賜接洽，萬一不敷分配，另可從新添印，因本局將此次翻版存留鉛版上，加印並不很難，至印刷工本，每册售費四仙（係新聞紙三十二開本，內容十六頁，圖例有四道色）
美信印刷局
營業部 春熙路北一段九號 電話東門三七九號
廠址 東勝街二段九號 電話三四〇九號

要圖存 即要防空
要防空 不可不讀

唯一精美之女子理髮館
特色
地點適中 交通便易
設備完善 飲食精潔
大菜便餐 隨時俱有
取價低廉 招待週到
禮堂宏敞 不另取費
結婚宴客 無不相宜

陸羽春
各種名茶 諸色齊備 風行全國
分號：總府街 總號：春熙路

新運適用純粹國貨
綠色味與衆不同
蓋世無雙
福煙大王大喜牌
透情待客倶經濟
價廉物美
抗日牌 愛國牌 雙K牌 電池
品勝舶來 材料奉價出售
各種電料電燈
經理 總府街府街大德昌電料行啓

東亞照像館
是：藝術攝影的先鋒
特點
光綫好 出品精
藝術像 不失眞
佈景奇 特別新
春熙路中段

戒煙補血液
煙爲收歛血液之毒物，故吸煙人皆面色蒼白，肌肉枯瘦，乃世界馳名補血聖藥，鐵精補血液一滴，即增加血液一滴，服此液在戒煙期中服用此液，可收事半功倍之效，常人服之，補血生精增進康健
成都西東大街 四川總經理 華威西藥行

本藥房最近新運到
咳嗽聖藥 貝母保肺精
上海中國科學化學藥公司監製
成都中外大藥房經售
五分鐘見效
專治一切肺癆久咳新嗽

成都眞儀公司啓事
本公司精製婦孺服裝推銷國產貨品特於國慶紀念日開幕廉價一月除減價外另備長期歡迎劵藉酬惠顧士女用表懽迎
地址：祠堂街公園對門七十二號

省市防展將擴大舉辦

蔡繼倫訪鍾體乾交換意見

籌備期間決延長俾能充實內容盡量灌輸

籌備處長定廿八日會商

蔡繼倫處長，於前日（二十五）午前十鐘，赴市府訪籌備處長鍾體乾，交換防展意見，談約一鐘，蔡氏表示，防展地點，以少城公園適宜，省市爲首善之區，自應擴大舉辦，籌備期間，不妨延長，俾能充實內容，盡量灌輸防空常識，鍾兼處長對此意亦表贊同，并將邀蔡氏及籌備處副處長梁克明，侯建國，警備部參謀長王直等，於二十八日午前十鐘，在市府會商，具體方案及進行事宜云，（又訊）蔡繼倫處長，於昨（二十六）午後四鐘，特往省府再度晉謁劉主席，對防展事宜，所所有商承云，

籌備處昨開職員會

本市航空展覽籌備處，自蔡繼倫處長來省後，即加緊工作，該處以籌備事宜，經省府派定正處長鍾體乾，副處長侯建國，梁後，統籌一切後，從前各機關分派之職員，自應解除職責，特於昨（二十六）午召開職員會，報告各組進行工作，并決議俟宣傳組將宣傳品製備完竣後，即行結束，以後即由籌備處長負責主持一切云，

劉督辦指示三點

前日接見侯文兩司令

注意治安推行新運整頓憲警

警部積極籌備中

戒嚴部改組爲警備部，督署省府會銜委侯建國，文重孚任正副司令，明文發表後，侯建國司令，以責任重大，特於昨日（二十五）午後四時與副司令文重孚同到省府謁見督辦請示今後工作方針，當蒙劉督辦指示三點，一，治安方面，如軍風紀之整飭等事，二，推行新運，如交通，清潔，衛生等，憲警之整頓，并對此三點如何着手之辦法，亦略示大概，聞侯文兩司令，自謁見後，除積極商籌成立警備部各種事務外，并本督辦所示三點，將詳擬推進辦法，務期於最短時間，完成此項工作云云，又訊。警備部已定於十一月一日正式成立，侯文兩司令即定於是日宣誓就職，現正籌備中，

中央軍分校 體格檢查昨放榜

合格者五千零三十八人

明日起舉行口試

中央軍校，成都分校籌備處，檢查投考人員體格，已於二十四日告竣，該處以開學期屆，逹日急將檢查等第評彙合格人員，實計五千零三十八人，并定於昨（二十六）揭曉，已牌告週知，定期於二十八日至三十日，舉行口試云，

民教館 籌辦菊花會

定明日午後宴請名流及藝菊專家

邊聞社，少城公園民衆教育館，每值深秋衆芳搖落佳菊繽紛之際，必舉辦菊花展覽大會一次，以供市民玩賞，刻該館館長薛鳴歧已着手計劃，并定明（二十八）日午後五鐘假桃花園，宴請省中名流暨藝菊專家喻治堂，劉豫老，喻紹鼎，鳳岐，李黃柱臣，朱懋仙，朱良青，裴鐵俠，張撐生，馬紹垣，黃肅芳，譜景黔，錢褱侯，應于一，乘黃元，贊周，曉和，申榮勤，瞿九皋，長春花圃，韻清花圃，圃主等二十餘人籌商一切，大約在十一月初旬即可開始展覽云，又訊，民教館長鑒於工業館年久失修，破爛不堪，又因新館建成，樓上空處，特將工業館全部移於樓上，將原館折皆，以防危險，現已動工，聞悉日後該處地址即增設椅櫈作爲民衆露天演說會所，并可將兒童圖書館門面敞出，以壯觀瞻云

協勸會 趕辦結束

請各方派員同審核賬目

成都民言新聞編譯社，現成都市各界協勸會辦事委員會，趕辦結束，短期內即可就緒，昨由該會函請成都市政府及成都市商會，派員於本（二十八）午後二時到會，協助審查收支經費賬目，該會業於前時停止各業云，

資源會調查 糖蜜紅薯產量

省府通令列表塡報

（成都新聞編譯社）省府建設廳，據軍事委員會資源委員會開，請調查糖蜜紅薯產量，省府當通令各專員公署，及未設專署各縣政府遵照調查，列席呈報，以憑彙轉，其令云，建設廳案呈准國民政府軍事委員會資源委員會總字第五七四號函開，「茲關於四川土產調查事項函達如下，一，糖（一）（廣東名曰桔水，他處或名糖水）產地，產量，價格，二，紅薯，產地，產量，價格，以上二項，如有現成刊物，即希貴廳查明見示，并檢寄一份以資參考爲荷」等由，除分函外，合行令仰該廳轉飭所屬，即便遵照，將糖蜜紅薯產量價格三項，限到半月內列表呈轉來府，

地方補助縣府經費 下月起八賑支給

如不能籌足時自行議減

省府通令遵照

成都新聞編譯社，省府二十三年核定各縣政府經費，一等縣每月支一千二百元，二等縣每月支一千二百元，三等縣每月支九百元，內除由省庫支出外，其餘由縣府支出，二十四年各縣經費，仍按八賑由省庫補助，其餘由各縣地方自籌，但地方須按月照規定支給，如不能籌足時，得自行議減，并於十一月份起實行，省府已通令各縣遵照云，

黨員應貼黨費印花

省黨特處重申前令

中央社，省黨務特派員辦事處，昨（二十六日）通令各區黨務指導辦事處暨各縣市黨員，自本年一月份起應一律貼黨費印花，其令文云，查黨員應貼黨費印花，前經本處呈請中央核准，凡在廿三年底以前者完全先貼，自本年一月份起應一律貼足，并通飭遵照在案，除分令外，合亟重申前令，仰該處市即便遵照，并轉所轄，各仰一體遵照爲要。

教廳第一科長 內定王叔培

新任教育廳第一三科長，已內定人選，第一科長已內定王叔培，第三科長已由一區專署王科長內定，科長王叔培已於日內交代後即由溫江返省，

各縣市黨委及服務員 省黨處限期到任

各縣市服務員限下月十五前到達

黨委應尅日各返原縣

（中央社）省黨務特派員辦事處，以各縣市黨務工作，亟待辦理，令（二十六）日特令各縣市黨委服務員，限於十一月十五日以前一律到達任所，共策進行，本處爲增進工作效率，以期學術并進，另招考第二期黨務人員訓練，業已期滿，訓練所各員，分派各縣市工作，除各縣市黨委各員應尅日返原縣外，各該服務員限期到達，不得藉故稽延，致誤工作之進展，各該員到職日期及工作情形，并應隨時具報以憑考核，合行通告仰各遵照爲要。

國難講演團長 日內開始演說

旅行全國之

邊聞社，全國旅行國難演說團團長東方勱，前已抵省，各報已迭誌，後該團長因事停頓工作，迄今兩月，餘亟宜喚醒民衆，以國難當前，已分頭接洽，各當局並即將於日內開始演說，記者昨特往正府街該團長寓所投刺，當蒙延見，記者叩以今後工作計劃，該團長答詞略謂，自開始工作以後，三年有餘，所收效果，尚稱圓滿，除承各公益團體補助外，一切用費，概由本人自墊，現因用費告竭，已電家中催兌，本月當可收到，俟到後仍繼續前進，在秦庭痛哭之後，死不怠，俾完其全國旅行之初衷云，談至此，適有客至，記者即興辭而出。

郭昌明派員赴新都 籌備組織師部

劉主席昨宴蔡郭等

日本（？）新編四十四軍二師長郭昌明，於今日派大批人員到新都籌備成立師部事宜，劉主席今日在省府宴蔡繼倫，楊全宇，郭昌明，甘績鏞，劉航琛，傅眞吾等，

公民訓練會即開始 訓練全市街團正

市團局令飭五區所長 速將名冊報局彙轉

民言新聞編譯社，四川省公民訓練委員會，即將開始訓練全市街團正，昨特由成都市團務局令飭五區所長，速將現有街團正名冊報局，以憑彙轉，其令云，十月廿五日准四川省公民訓練委員會函開，「本會現正準備開始訓練本市街團正，茲特函請貴局，將本市街團正名冊賜寄一份，以便推動工作，致等因到府，相應函達貴局，即煩迅將此等由」准此，除分令外，合亟令仰該所長將轄內各街現有街團正名冊，用藍格紙造具清冊，限兩日內彙送來局，以憑轉報，事關訓練，毋得稍事宕延，是爲至要，切切此令，

全國旅行團員 薛紹銘昨赴灌

考察都江堰水利

君入省以來，瀏覽名勝，進謁當局，均甚忙碌，該氏鑒於灌縣風景甚佳，并考察都江堰水利如何，特於今（二十七日）晨乘車赴灌，并先行將青年會一切房租手續付清楚云，

外東資門舖匪刦汽車 乘客四人遇難！

團隊聞警趕往匪開槍拒捕

公路局轉函華陽縣府嚴緝

本市中新街客車飛汽車行卅四號車，昨（二十六）日由重慶載客來省，午後六鐘，行至外東距城十五里之資門舖，突來匪徒十餘人，手持短槍，劫去乘客衣物，當地團隊聞警趕往，匪開槍拒捕，乘客四人遇難，該車逃回，已報公路局，轉函華陽縣府嚴緝，

公路局 車務訓練班

定廿八日開課

公路局車務人員訓練班，現覓定民體育專科學校一部份爲課授地點，定明（二十八日）開學受課，訓練期定爲三月，一八畢業，

成都曉報 改組蜀新社

下月一日發刊

民衆社專訪，此間成都曉報社社長楊穗九，主持該報爲時已久，館路大惡，頃因環境關係，將該報停刊，另爲創立蜀新社新聞編譯社，自兼社長，每日供給各報刊傳本市社會消息，已呈請省政府轉內政部登記在案，訂於十一月一日發刊云，

五，舉辦工業，開發鑛產，增進貨品製造，利用天然富源！

二十一軍部即解組 各級職員決定分別安插

劉督辦昨派袁參謀長召全體職員訓話

勉各員勿稍怠惰

二十一軍軍部，現正趕辦結束，各處職員，仍照常到部辦公，至該部解組後，安插辦法，已經劉督辦決定，并派袁參謀長於前日（二十五）午前十二鐘，召集該部全體職員，在機要處代表訓話，到各級職員二百餘人，袁氏訓話要點有二，（一）解組後各職員應以服務精神，慎守職司，聽候安插，（二）各員職務，在未解組以前，亦應努力工作，不得稍形怠惰，至安插辦法，聞李光裕等，分撥二十一，二十三，四十四，其他三軍部服務云，

川自治與自衛之關係

行營派員調查

令飭省府隨時予以協助

行營昨委派黃右昌，朱和中爲委員，調查四川自治與自衛之關係，暨保甲制度暨衛治安等事，令飭省府隨時予以協助，聞省府奉令後，已於昨（廿七）通令各區行政專署，各縣政府隨時予以協助云

渝汽車同業公會 派代表四人來省

與蓉公會協商整頓業務事宜

蓉公會下月起收月捐

（民衆社特訊）此間成都汽車同業，爲整頓會務起見，頃發出通告，原文云，爲通告週知事，照得近來車業票價低落，每次行駛，俱有折本之苦，大半年來又爲打差問題，致我車業受苦更甚，如不再加整頓，實有破產之虞，故重慶同業公會舉派代表四人來蓉協商整頓業務事項多件，業經討論完善，急待次第舉行，惟經費爲事業之母，故前次大會通過，從十一月份起徵收月捐一次，并請於日內將月捐繳於同業公會之新任財務股林同志手中，以便個人繳納，并請將此次在公所其他志局新登記之車號，及車輛營業牌照號碼，車主名稱，何年出品，及各引擎之號碼，并經理司機等姓名，車行名稱及住址，從速來會詳爲登記，以便依次營業，事關全體同業利益，幸勿觀望自誤，是爲至要，登記期間，從十月二十五日起，至本月底止，仰全體同業知照，此告云，

王方舟 昨訪鄧明階

（中央社）前二十一軍第三師師長兼第五十洛劉匪總指揮王方舟氏，於今（二十六）日午後赴省府訪晤鄧秘書長，有所商洽云，

作郊外旅行

參觀各處農場

女一師學生

三民社，此間女一師校長周子高，自接事以來，對於該校內部，整頓不遺餘力，對於學生之勞動服務，尤爲注重，茲經記者探悉，該校學生，於各處農場參觀旅行，并請農業專家領導，已於本週由南門出西門，到東門外華陽農場參觀，并到城外各農場，已由農業學校正式函達各處云、

羅國維由渝來省

班禪駐渝辦事處長

昨赴督署晉謁劉督辦

此來約有兩月之勾留

中央社，護國宣化廣慧大師班禪額爾德尼駐渝辦事處處長羅國維，昨由渝乘車來省，并於昨日午後赴督署晉謁劉督辦，據羅氏談，此次來省，爲辦理各項事務，約有兩月勾留，并已呈請上峯發無線電機一部，本人頗願雙方不通消息，以隔膜云

李根固張必果 即飛渝復任

在省行將公畢

（中央社）重慶市警備司令李根固，及重慶市市長張必果氏，日前來省，晉謁劉督辦請示機宜，行將公畢，不日即飛渝復任云，

衛生運動會 昨邀各醫師會議

定十一月一日起實行種痘

以各小學爲出發點

成都市第一屆衛生運動大會，昨（二十六）午後三鐘召各醫院人員在公安局保安隊講堂，會商種痘辦法，議決辦法如下，（一）種痘從十一月一日起，以各小學爲出發點，衛生工作，由仁濟男女醫院，華西協合醫院，及各學校擔任，每組以二人爲率，向各小學前往各分點種痘，事前由公安局教育廳分令各小學，詳列種痘表，由各醫師前往各點施種，并請各醫院所代爲宣傳，此次種痘延期原因，即因無時間統計，各醫師另須補種，又由公安局飭會同醫士，再派警察一名，前往各小學種痘，（二）種痘仍可向附近醫院種痘，

全運會搬到成都

兒女英雄上鏡頭

昨晚在青年會舉行開幕禮

正式比賽繼續舉行

昨晚，春熙路青年會公映「人之初」一劇，加映此次新運「全運會」影片，二兩部，觀衆千餘人，遲到者雖購得座券亦無座可坐，售票處人手過少，時起爭執，其踴躍可想見，與在江灣買「全運門票」無殊焉，「人之初」一片內，曾插入「一二八」之一節，劇中人物，與故事組織，將觀衆感情，完全移轉，不知上海與江灣爲今日全運會之上海與江灣，抑爲「一二八」當日之上海與江灣，時而日本轟炸機當空，時而義勇軍之慷慨熱烈，男女健兒之與高采烈，令觀衆悲不得不哭，喜不得不笑，輝映，尤令觀衆一股酸氣，從脚根直衝頂門，記者相信，觀衆所覺之「要生存唯有戰」的義勇軍之較之「美人魚楊秀瓊」印象更深也，雖然，全運會此次在上海舉行，尤

記者邀請讀者

神遊全運會場

時爲本月十日上午，第六屆全運會在上海市中心區體育館舉行，附近各街道車馬如織，體育館近始落成，西式中心區全白，門首紮彩坊，橫書『第六屆全國運動大會』，側有兩聯，『大好身手，無限精神』，爲吳鐵城題，其在江灣舉行，固我中華民族精神之一種表現也，爰爲介紹，

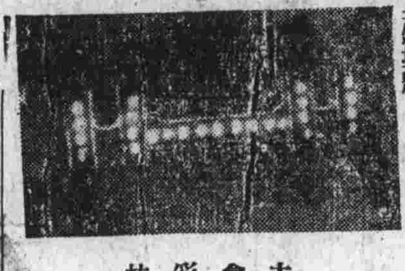

大會彩坊

舉行開幕禮

滬小學生演太極操

旋鳴炮放鴿，舉行開幕禮，升旗時全場肅立，國旗亦日升，注目青天白日，吳市長致詞，繼爲林主席，記者多就播音機下，走筆疾書，上海市小學生六千餘人，一律白衣白褲，黑鞋黑襪，旋爲太極操表演，幕外賓徐部長，各報記者，加一

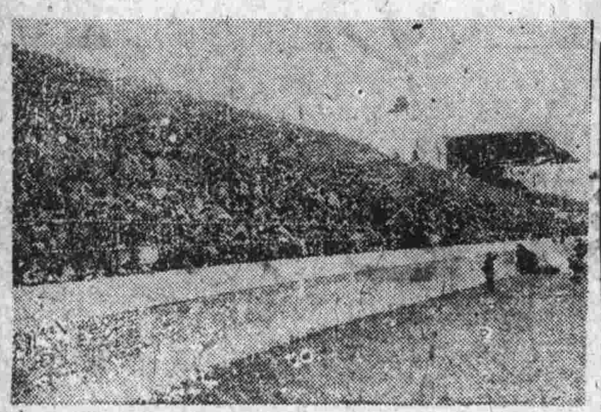

看台上之觀衆

中外來賓紛紛蒞止

十時許，鳴炮一響，參加各位選手魚貫入場，外賓四週看台均告滿座，中外來賓亦紛紛蒞止，林主席扶杖登司令台，着青袍，長袍，腹便便，最後來者有各國在滬使領，最爲吉明及其夫人，

楊秀瓊走近鏡頭

選手繞場

美人魚在第一列

有使持全運手冊，於表演太極操時頻頻參看，貌極緘默，繼爲各省選手繞場，陳粵港隊，其右爲美人魚楊秀瓊，左則美人魚楊秀瓊也，餘以次山西，山東，等均可一一審視明白，川隊（從略）爲憾，

看後閒筆

說成都人之淺薄

立台上指揮，極爲整齊，裝束亦然，太極操畢，影片亦畢，正式比賽情形，即可陸續映放，

飛機之轟炸，悲意義的衝動情形中，日本無機之可恨哉，何足云？喜義勇軍之慷慨赴敵，何足爲成？若揚市歡，若吶喊助勢，皆大不必，而成都同胞在影院座中，竟有高聲而鼓掌者，不知此種衝動行爲，極端示吾人之淺薄，國難愈深，吾人唯有沉默代替叫囂，以埋頭苦幹代替喧囂，千百包眼淚，也應吞到肚皮裏！

記者向以爲中國同胞淺薄，今始知成都同胞尤爲淺薄，「人之初」一劇，固易激起吾人之感情，但易陷於

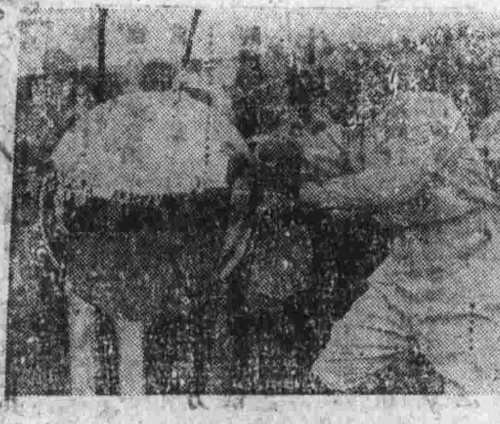

落指揮極（形爲音，播令
民指太操圓者播機用口）

省賑會函謝 憲兵第五團

所捐棉衣 照收備發

（邊聞社）中央憲兵第五團全體官佐捐送棉衣五百三十一件，請省振會代爲散發，茲特函謝云，略謂，災民棉衣，業已收到，當即付議，准本會第八次常會，議決照收，并希見覆，茲附捐衣清冊，以憑查收備發，此卹災黎，欽感同深，隆冬尤以松茂懸遠，苦寒莫若，將此棉衣，散放四鄉，難民俾沾實惠，一俟事竣，再行造冊函覆，并登報代謝等語，衆俱贊同，就此議決，除收備發外，相應函覆，請煩貴團，此致憲兵第五團，

村規

一，本村歡迎投稿，凡關討論社會問題，辦論學術，以及實地社會調查，社會寫實，遊記感想等文字，均可採登，但力求簡潔，知尚。

二，來稿無論刊載與否，概不退還，聲明待酬者，採登後，酌致薄酬，月底向報社支取，遠道投稿，請將住址註明，以便郵寄稿費。

第二一號 丸

遺恨

慧定

大牛是一個明媚的春天吧！太陽照得世界燦爛溫和，紅灼灼的花，俯着山在微笑；綠油油的草，擺着腰在愛舞，一條條的綠柳，被和風吹得蕩漾不停，有幾枝柳條，好像有意侮辱桃花，伸出牠柔嫩的枝條，隨着和風追去摸那桃花姐姐的面龐兒；眞把那桃花姐姐羞得片片緋紅，

這時野外青草織成的地毯上，坐着一個牧童─他的名字叫小金，是個早熟的孩子，在十二歲時，對於女性就發生了趣味─俯着頭看在地上，他像在回過去的一回事：

鄉裏的習俗，每逢七月秋收後，孩子們總得很快樂地耍一天，

素兒是小金同院住的鄰舍，她最愛打鞦韆，但是她的膽量却小，不敢一個人去打，爲了鄰居的關係，小金就是時常伴着她打，不論白天或是晚上，

「素姐！單打，雙打？」

「單打我怕呀！們雙打吧；」

這樣的問答，差不多是他們─素兒和小金─每次的慣例，正中小金的心懷，因爲雙打他可以飽吸一頓她的肉香，素兒的臉色是又紅又白，好像一枚鵝蛋，貼上一片紅玫瑰，在時爲了鞦韆蕩漾的關係，她的粉頰可以觸在他的前額，他的嘴唇或者湊巧可以吻着她的赤唇，作一個短時間的接吻的！」

「素姐！我送你單打一次吧！」

「好！金弟呀：慢慢送，我怕怕！」

他扶她坐在鞦韆的踏板上，順着她的意思迎送，因此可以搖摸着，她的柳腰的機會，

「素姐！當心些，不要怕，不會跌下來的！」

「謝謝你，金弟呀！我心口兒得涼爽了，可是累得你大汗！」

「……就是流着汗送一夜，我也願意的！」他這樣想，却沒有說出口，

這前番美好的時代，在他的生活史上算最快活的一頁了，現在回憶起來，常恨自己的年歲，爲什麼太過快了，他只這樣呆想，所看的牛已不早知逃到那裏去了，

○○○○

中秋的一天午後，素兒徘徊在柴扉側的一株桂花樹下，意思是要折桂花，（未完）

政治與教育聯合運用之理論與實施（續）

吳繼明

不予拯救，且從而鄙棄之而不屑與列也。謂此任之大，有非青年力所能勝，則吾間青年在校無論程度高低，究亦各有斯勝否？謂此事之行，學校管教有職員管教，學生，僅能管教於校內，而非能管教於校外，所謂教育能事，僅計功負責於學校，而不計功負責於社會，所謂知識者，僅希望於書本而不必援用於實行，舉凡一切「社會化」「生活化」「到民衆裏去」，「到鄉村裏去」種種時髦話頭，概屬教育家裝璜門面之語，藉是以欺人欺世欺學生以自營者耳。且又適以證明所謂教育者直舉世相欺之工具矣。「欲做精金美玉的人品」須從烈火中煅來，」「政教合一運用」者，鍛鍊青年之烈火也。果係可經烈火鍛鍊之教育，已身實負改造社會之責，尚何惟社會之污我耶？「果能爲洪爐大冶，何患頑金鈍鐵之不可陶鎔，」吾國現實社會之人羣，通爲「頑金鈍鐵」，而政教合一運用，將舉全國之智識份子青年學生，向社會實行消毒運動總動員，是不啻徹底改造社會之「洪爐大冶」也。教一人必得一用，施一政必收一功，舉四萬萬衆無一未受教之人，斯舉四萬萬衆，無一非可用之民，亦即舉全國各地，無不可通行之政，求復興救亡之收功迅速確實，孰有敏捷廣大於此者乎。是在當局之決策施行，吾人之願躍奉命者也。茲舉其凡聊示一般，至其詳細計劃，容俟續撰。二十四年十月於成都。完

老實話

昔人謂『禍常發於忽微』，婦女的銷耗品，所耗之鉅，竟有令人縮頸咋舌者耶？請看每月海關所報告的入口數字，請看最近國際貿易局所發表，滬埠九個月進口總值，竟合國幣一一三二九七元之多。噫！『商女不知亡國恨，隔江猶唱後庭花。』聞之能勿悼悚！

經濟侵略，誰也知是帝國主義者壓迫弱小民族的唯一手段。說來眞痛心！號稱農業古國的中國，每年生活必需品的入超，達三萬萬以上。卽以洋油汽油兩項的漏卮，亦有驚人的鉅數。──但是這些物品的消耗，生活的必需品入超，畢竟出於萬不得已；就是復興農村，增進生產，尙非一時所能收效。其與婦女消耗，奢侈品，裝飾品者，實不可同日而語也。吾不知吾國女同胞，此種惡習，爲何積重難返？如斯之甚也耶！

建設國民經濟，非目前唯一之救國途徑乎？男女平等，其關鍵在經濟。而女權運動非唯一的要求經濟獨立乎？經濟建設，至少要減少銷耗，不買外貨。而況此種銷耗，又非生活所必需，進一層言之，適足以造成玩弄品資格，墮落女子人格，其與提倡女權，要求平等之相背馳，眞不止十萬八千里矣。

以前有人說吾國四萬萬同胞，有二萬萬無用者，爲女子。以今日眼光觀之，此言自不成立。然謂此二萬萬人的有用，就完全可比埒男子，則尙未也。在生存競爭之現在，尤非設法使此四萬萬全體，皆成健全份子不可。在積極方面，縱不能立刻使男女能力平等，而消極方面之特別的無謂銷耗，不可澈底減除了？吾女權者，提倡新生活運動者，寧不設法挽此頹風，改革這個習慣？

嘵嘵！淫靡一擲，金屋變而長門。唾痕未乾，情田鞠爲茂草。海上柔靡之風氣，不嘗桑間濮上之先聲。而此種銷耗的數字，誠亡國之表示。我全國女同胞乎！不觀此次阿比西尼亞的婦女，隨軍抗意之悲歌慷慨乎：不觀流淚各地的白俄婦女，其生活之墮落悲慘乎！

青年會電影部

今夜廉價開映

藝華公司中國有聲對白珍貴巨片

人之初

票價：包廂 六十；堂座 四千；女賓 四千；幼孩 二千

加映第居全國運動大會有聲影片第一卷

時間：午后六点開映；露天電影 遇雨順延

下期接映外國聲片 民族英雄

新鮮 **貝母雪梨膏** 消痰止咳─立刻見效 每瓶一磅裝 大洋一元正

清肺降火 鎮咳化痰
生津潤燥 解渴除煩
寬胸快膈 酒毒能散
熟喘痰壅 醫化痰涎

服法 每服五錢小兒減半 滚水冲服妙難盡宣

義生咀片藥號京廣啓部 中東大街 電話二〇一號

佳菊分售 ●種類繁多花色齊備● 地點少城紅牆巷四號 發勤蜂園啓

雲南錦春茶莊

本號新到鳳山猛庫普洱原貢散春茶各牌景谷沱茶參茸燕桂通江銀耳雲南眞正三星老牌罐頭火腿叙府椒香罐頭燻猪牛肉玫瑰大頭菜去核山裏紅今年新茉莉乾花各貨特別大減價外再打九折以表歡迎 外埠批發 面議格外從廉此啓

經售 曲煥章萬應白寶丹 王子榮虎牌無敵膏 太谷吳會龍龜齡丹 減價推銷如假包換 分售

住成都春熙西路十四號

國民政府軍事委員會委員長行營 彭縣銅礦籌備處招生通告（二）

考試地址：志成高級商業職業學校（成都卿板街）
日期時間：十月二十七日上午九時起
凡投考各生應攜帶鋼筆鉛筆三角板（考試時可免帶毛筆墨盒）其他各物不准攜帶入場 取錄後照章須覓殷實舖保如不能照章辦理者可毋庸來考

政治月刊 第三卷 第五期

要目

對六中全會的期望
第六中全會進一言……蔣靜一
當前的三禁─言禁─黨禁─……陳方
經濟提攜與華北開發……漢儀
中國土地問題特輯
中國土地行政上之重要問題……張淼華
總理土地政策之研究……曾憲森
江西收復區之土地問題……夏浩
平遂地權與地價稅問題……鄒芝

每冊大洋一角五分

成都現代文化社總經售

六調節消費 整理金融 改善人民生活 活潑資金流動！

蜀華實業股份有限公司招股廣告

本公司同人等爲實行國民經濟建設促進四川生產事業計，集合金融界企業家技術家組織蜀華實業股份有限公司辦理工程經濟墾殖等業務，現經發起人大會舉定籌備人負責籌備，特將組織要點略舉如後：

一 本公司以溝通金融界企業家技術家從事農工礦業爲宗旨暫設工程經濟墾殖三部工程部先從承包建築工程入手經濟部先從經營小工業入手墾殖部先從開發雷馬屏峨及松理懋茂入手

二 本公司採會計獨立制會計股直隸於董事會凡銀行存欵之支取在總公司須由總副經理及會計主任共同蓋章在分公司須由經理會計員蓋章

三 本公司資本總額暫定爲二百萬元設募股委員會限定於最短期內招股一百萬元實收五十萬元並歡迎小股凡投資一百元者卽爲一股

四 本公司設設計委員會除自行設計外並代爲審查各種實業計劃

五 本公司同人除採用担保介紹方法外尤注重考試制度并特別注重服務精神之訓練

六 繳股期限第一次股本定於二十四年十月十五日起至十二月底止每股先繳二十五元又自廿五年一月一日起至五月底止每股再繳二十五元凡按上列期限繳納之款均作爲優先股第二期百萬元視營業之需要再行定期募集

七 繳股地點成都重慶中國銀行聚興誠銀行

凡我熱心四川建設之同志希卽踴躍參加共同努力是爲切禱

籌備主任 胡庶華
籌備人 王仲槐 何肩吾 張世鏞 雷時若 任望南 馬瑞生 張齡九 葉价人 謝秉鈞 余子元 康紀鴻 陶綬萱 蒲賓虞 吳端甫 陳益廷 曾紫霄 劉萬鐘 羅冠英 何奎垣 張民岩 盛允丞 謝作民

招股章程及認股書請向本公司籌備處（暑襪北三街六十九號）重慶辦事處（蒼坪街二十三號）或成渝兩地中國銀行聚興誠銀行索取

季甫醫院 地址 東御街

主治 內外科 花柳科 產婦科 小兒科

附設新法清血戒煙科

本院專門產科女醫接生

天良膏 香港中和堂出品

專治一切惡瘡癬 瘰癧痔瘡無名腫毒 黃水瘡

每包一千四百文各藥房均有代售歡迎外縣分銷

不是吹牛騙錢的藥

批發春熙路工商廣告社

襪

貨色耐穿 價值便宜

還是 順廣新嘉襪廠 織造的美足牌可愛

地址：西御街

聲明作廢

本行所有成都商務印書館股票憑摺一扣現經遺失特此聲明作廢

成都聚興誠銀行啓

壺道人書例 乙亥年重訂

楹聯 宣紙市堂	四尺六元 五六尺八元 八尺十元
對聯	四尺三元 五六尺四元 八尺十元 每幅八行寫半 末文面議 泥金另加一
屏幅	每幅四尺二元 五六尺三元 八尺四元 四體并加半
横披單條	鬼屏面議
匾額招牌	每字尺內二元 尺外四元 二尺六元 三尺… 篆隸加倍 後篆另議
扇面斗方	每件二元 篆金石文字加倍
手卷冊頁	每方尺二元 不定行款 末文面議
神榜	每張十元 過大書加倍
墓碑	每面十元 過大書加倍
壽喜賀聯	四尺六元 五六尺八元 八尺十二元
集錦壽詩條幅	每幅二十元
全堂壽屏	楷書每幅二十元 篆書加倍
墓誌銘	面議 單求篆蓋 每字二元
碑帖書畫題簽題跋	面議

先潤後筆約期取件 寓澄與街九號

收件處：本報營業股代辦

佳菊出售 石馬巷雷家祠內

余光明 蔣宗婉 啓事

我倆意旨不合，自動解除婚約，此啓

川康殖業銀行 實收資本一百萬元

商業部 辦理存款匯兌 貼現抵押透支

儲蓄部 辦理整存零存 定活兩益儲蓄

總行 重慶打銅街

分行 成都南新街 上海寧波路 漢口鄱陽路

有代理處 瀘縣 宜昌 南京 天津 北平

詳章函索即寄

市府立案 私立鳳人美術寫眞傳習所招生（男女生）

本所教授寫眞放大尺不用方格其法迅捷異常，（學期）限兩月畢業，（學費）十二元，現招第十九期男女生向學者請駕臨本所面洽（但本所開課後男女生准予插班凡插班生計入學日當受課仍滿兩月爲畢業期）地址花牌坊後街三十八號

廣漢羅鑄經啓事

啓者不佞自民十四年服務軍政界以來凡簽押署名及取錢往還等事除用方形之篆書牙章一顆文云羅鑄經章外并未再用其他私章今特鄭重聲明以資鑑別此啓

劉德厚感謝情報處長冷公之德政

四川剿匪總司令部情報處破獲被匪擄去幼子劉成聯啓事

竊德厚住居東門外雙槐樹街第五號幼子成聯僅一歲有餘於古歷七月廿二夜三更時突來匪徒多人毀門入室將成聯抱去勒贖重金當經報請　情報處代爲偵緝幸蒙　冷處長嫉惡如仇爲民鋤暴立派情報員多人分頭偵察歷時幾及兩月，始將本案要匪曾鑑明一名緝獲隨探悉該匪等將成聯潛匿雙流鄉間卽於前日指派情報員十餘員便衣化裝暗帶手槍馳往該地查緝當將成聯抄出領回給領仰荷神天默佑稚子無恙合補珠還使德厚父子重圓感戴再造之恩尒謝以金帛堅辭不受噫冷公如此廉德義勇豈今世少見卽古之英雄亦不易覯也無以爲報用特登報藉表謝忱謹啓十月二十五日

失據申明

華記以所存聚興誠千元存摺向該行借款抵壓由該行給予第一五九號收據此據現已遺失除向該行掛失外申明作廢 華記

賽金花服膺李合肥（春明）

名妓賽金花棲寓京華，有白頭宮女之感，賽當盛年時，專作男子妝，初標豔幟曰傅彩雲，都人尊呼之爲賽二爺，小名三寶，亦曰鈺蓮，從洪狀元文卿出使西歐，歸國後，改名曹夢蘭，名號之多，不啻文學家之化名紛歧也，在滬上新清和里，重操神女生涯，其豔屏縉紳間，懸洪文卿照影一幀，一走馬王孫，得於傾依之餘，一睹學士之丰儀於鏡裏，洪氏族人以其有辱家聲，取攜而歸，與雲間姚鵷雛嘗游其妝閣，與之談外交掌故，賽應對敏捷，於當時名流，稱許李合肥，爲近世第一人，而對於曾紀澤，郭筠仙，薛庸庵輩，雖致傾誼，雖不無稍有微詞，要不其目擊身受之實況也，

楊雲史近作（雄風）

數居北平之與子卞
將軍，近因陳炯明孫楊
太夫人遷世，適在陳近
後一年，與晚之云：「
一身衆賢母良妻，華務
功名能豫志，此日爺侍
燈白變，伯符遺恨最傷
心，聞出楊雲史先生手
筆，與氏於去年陳卒消
息到平後，會自撰挽聯
云：「世諦本虛無，豈
生不逢展，憂患傷人竟
至此，去來不乾脊，看
寒徒四壁，英雄本色有
餘衰」仁蓋別有懷抱，
不覺言之感慨耳，

紫羅蘭近誌　粉侯

紫羅蘭自與其藁砧分袂後，即應天一影片公司港廠之約，主演『鄉下佬游埠』續集，一日有某記者往訪，由閻母馬仲殷勤招待，時閻方修容於化妝室，既晤客等，即起迎座，嗣素以歌喉宛轉鳴，往年在滬時，曾爲聯華主演銀漢雙星，但爲默片，未能盡其技，今該片製爲有聲片，實闡入鏡頭之第一聲也。

聲筑偶談　十七　陳秋舫

文字之獄。莫甚於滿之乾嘉。徐樹夔滑守齋詩集。以有『明朝思振翮。一舉去清都。』爲劉墉指出。遂罹大辟之誅。同時江西鄧來祚。贈海澄葉廷推詩。有『誰論南面稱雄。瑤林繫玉種。』二語。竟爲其鄉人周鑑聲告訐。謂其不守臣節。來祚亦被逮。閩撫楊魁以狀聞。高宗令兩釋之。反責魁以邀功生事。詩人之幸與不幸有如此。頃閱洪北江詩話。載明高青邱宮詞有『小犬隔花空吠影。夜深宮禁有誰來。』二句。致罹殺身之禍。其實啓詩脫胎於王涯宮詞。不過王之屬詞較爲蘊藉耳。錄詞如下。『寶白鑑兜聲隊行。惜眠紅毯不曾驚。西宮深夜無人到。只向金階吠曉螢。』觀此。可知專制政府橫暴。言論稍不檢束。即遭不測。況有滿漢界限之別耶。吾屬今雖脫此羈勒。法網恢疏。君子。各懷天職。慎其所言。以維言論界之道德風紀。

賺孽龍西林報怨　一（莽漢）

當庚子拳禍，兩宮西狩，幸有岑西林帶兵隨鑾保駕，慈禧在內宮每夜時有驚夢，西林披甲握劍，站立床前，一聞慈禧夢中驚呼聲，即大聲曰：臣岑春煊在此保駕，請老佛爺不必恐懼，因此，慈禧對岑十分愛寵，故兩宮回鑾，乾[illegible]下對岑之說，岑之權勢已超袁上，袁岑爭權嫉妬，已積不相能，袁黨設計，由袁密電上海道蔡乃煌囑其在滬搜集岑西林與康梁之照像，由照相店設法合攝成一照（此種方法老手照相者皆頗能之）照好此相由蔡乃煌密呈慈禧，再由袁從中證明，慈禧生平最恨康梁，於是對岑聖寵特衰，岑偵知，不但對袁爲仇，恨蔡亦切骨，

鄭正秋之奇嗜（粉侯）

鄭正秋先生，任明星公司編劇主任，近年因工作精神不繼，染嗜好甚深，又以吸烟恐妨礙工作時間，則改飲藥水，其藥水之分量極重，鄭每日須服兩瓶，據醫生言，鄭所服之藥水，如令無癮者飲之，則每瓶可以毒死八人，想見其所嗜之深切矣。

爾貢咖啡之不入（睡獅）

意戰嘗鏡

咖啡在飲料之中，爲刺激之品，歐西人士多嗜之，惟飲時均和以糖，而阿比西尼亞之人，對咖啡尤有特嗜，不嗜可名狀，曾通人每日須飲四五次，蓋阿國出產咖啡，此次意大利之虎視眈眈，國人飲咖啡，亦不和糖，而雜以鹽，此在世界各國中，但說阿國人飲咖啡之足證阿人個性之別於其他人種歟，

幽窗冷語　三七一（閣金布衣）

人性原好鬥狠，聖人制以禮法，彼此相推相讓，乃得共存共榮，吾先聖之論政治，一則曰，興滅國，繼絕嗣，再則曰，柔遠人，懷諸侯，嚀彼之虐待亡國奴者，其仁暴奚啻霄壤，論者謂中國必將統一寰宇，人多嗤之，試問人類在唯物論下，一再戰而漸滅將盡，不奉此興滅繼絕之說以保孑遺，更有何術之從耶，不睹夫吾國乎，禮教之涵養稍疏，人心之暴厲即肆，直如封豕長蛇，自相荼毒，亦幾有滅種之憂，矧其無所涵養，而惟事殺人之研求者乎，嗚呼，古雖猱狉噬門，禍亘至此極哉，雖然，物極必反，吾將見凶殘者之終必悔禍也，

還孫門弟子詩

近狀（朱葛郎）

近狀無聊亦可陳。寒燈常伴苦吟身。兩端煩惱誰征客。一樣心情愛美人。夜半從頭尋好夢。天涯何處問鄉親。幾回首空惆悵。欲薦馨香叩鬼神。

（前人）

囊裏須留買酒錢。醉醉夢大羅仙。水邊烟合風初定。花外人歸月正圓。碧海有波淘戰骨。紅塵無地息詩肩。蓉城來去原何事。屈指而今已四年。

春朝（前人）

夢醒春風捲帳紗。一窗初日幻丹霞。雙人香暖通宵幄。蓄雨朝晴養杏花。約踏青來獨吠客。聽談詩久婢添茶。旁人若問興何早。放却韶光計已差。

夏夜（前人）

微風四面給衣單。水上樓臺夜已闌。烽火已教詩膽大。乾坤還沒酒杯寬。留人泛棹花氣遠。勸客登樓月色寒。讀一次書一惆悵。友朋交賣太清閒。

送友人出國（前人）

不易相逢別亦難。驪歌唱徹暫停鞭。燈昏夜風隔窗夢。酒醒春江何處船。遲遲打槳追相望。早早來書已換年。趕到孝恭花甫往。鳳容電報是神仙。

蔡元培倦勤　撫菘

中央研究院院長蔡子民（元培）先生，以曉才碩學而爲黨國元老，任大責重，所治之事極多，彰彰在人耳目，近忽聞其一切謝去，或有以爲異者，側聞月前有人以書抵先生，勸其勿以鐘鳴漏盡之身，而夜行不止，先生得書，憬然有悟，遂浩然有歸志，書不具姓名，僅曰愛公者，此君不知何人，殆真愛先生者歟，

智育影院

十月廿七號起廉價映放三天

明星公司有聲歌白名片

鄭正秋遺作

胡蝶雙演

再生花

即「姊妹花」續集

宣景琳　鄭小秋　譚志遠　徐莘園　合演

有軍閥的擅威作福
有平民的血淚滂沱
有人生的離合悲歡
有革命的驚濤駭浪

晚場午後六鐘開映

午場十二點鐘開映

星期一二三場映價均減優待學界及公務人員

票價　女樓 二千文　堂座 四千文　包廂 六千文

新明影院

本院准於十月二十六號起公映

明月公司最新出品

鄭麗珠　朋克羅　主演

圖中秘密

國產武俠偵探鉅片

午場十二點鐘開映

晚場午後六鐘開映

劇的終結，是打破了一個偌大的悶葫蘆！

使觀衆感覺到影劇結構的意味，更能使咀嚼劇的精采與演員的藝術。

劇的開始：是包含着戲劇意義的一個啞謎！

使觀衆加以深刻的猜，引起了無窮的興味！

星期一二兩場減價優待學界及公務員

票價　女樓：二千文　堂座：四千文　包廂：六千文

七、發展道路交通，改進水陸貨運，力求交通器材之使用國產品！

夏令：兒童之衛生（且）　仁易

有發熱，至第七日始來就醫，此種疾病之豫後將如何，凡自六月乃至九月盛夏中之下痢，殊難即行決斷其良否，蓋纔有一半或其三分之一陷於死亡者也，但在四五月間，發起水瀉，即停飲牛乳，或竭力減少力量，在第四月大抵獲救。自五月至九月之間，一二月間違和，水瀉日一多次，且有熱者，實屬不難之事。以後大抵不易處置，是以夏令牛乳營養兒之下痢，其體質佳良者，尚得圖僥天幸，其體質不良者，僅一二日間不適，即有性命之憂，是以診察之時，無論如何，二日以前，不敢懸斷，是則爲父母者，尤須更加注意也。總之，體質不良者，一有水瀉，即須停用牛乳，改用粥湯，或令飲以人乳，則其不獲救者殊鮮，大抵百人中不過四五人耳。

尚有疫痢發起之時，尤不能一刻猶豫，務須及早處置爲必要。

疫

痢赤痢，即夜間兒童發熱，若早施行處置，斯時即以飲用下劑，（蓖麻子油），或灌腸。熱劇之時，因兒童症候激烈之故，多見及早注意，較之因牛乳而起下痢之倏忽者少。然對於此種兒童之處置，即自五月至九月杪之間，須以每晚計測體溫一次，方爲最良之法。若父母夜間觀察兒童面部顏色已遲，即行看護，未及注意於兒童而病痢竟於是夜發起，及至次晨始得注意其熱，縱施行適當處置，亦已不救。總之，疫痢之注意，皆屬過之事也，自六月至十月間，無論晝夜中，兒童有熱，即行醫治，絕不可有絲毫之猶豫，是爲必要之事。蓋此時誠如一髮千鈞，略遲片刻，即不能免於死亡之厄，故之大人之虎疫，尤爲可畏者也。若已發見而欲自行治療，則常人智識，決不足以應付之，自以亟行延請專家治療爲妥當。

防空問題之檢討　其一　管制機關

節錄蔡繼倫先生在重大講演詞

（一）燈火管制：都市之夜，輝煌燦爛之燈光，即在七八十遠公里之上空，即能發現此種光輝，夜間敵機襲時，須將燈光熄滅，或者加以合宜之掩閉，使整個都市，瞬息變爲黑暗之處，以致敵機不知都市之所在，無襲擊之目標。

燈火管制之執行，可根據防空司令部所發之警報，分別施行之，管制實行程次如次：

一，常時管制：戰爭爆發之際，即實行常時管制，將一般不必要之燈火取消或限制之，使都市之光輝，減至最低限度，在遠距離之敵機，發現都市困難。

二，警戒管制：通常在預行警報（即空襲警報）發出後，由管制執行機關。將所有室外一切燈火實行消滅或遮蔽，可以達到都市秘匿之效果。（未完）

答問二則　答楊霈彰

所述病後肛門作痛，數月後方始發覺左邊結核，看來確係初起，痔疾瘡由熱毒下移，未能遽去，致有此種現象，用餚花蜂房五倍子皮硝各等分，一水黃洗，結核便可消矣。（慎修）

答胡錫金　鼻塞聲重，並常流濁涕，此係心經火，影響肺部，鼻頭涼解毒清心，又復燥，所以生瘡，不過性力稍重，致愈而然也，應可服之而不生效，此數常用，仍然不能再發，再者鄙人擔任斯職，乃敝報爲供社會人士之有疑難病解釋及治療而設，凡有垂詢，無不詳細刊答布，私人作覆，礙難照辦，郵票二分存社候取。（慎修）

本欄重要啓事

本報特於十四版新增法律問答醫藥顧問答兩欄，由本社法律顧問鍾綠大律師，國醫館恆作醫十西醫館降章醫十以主其事，凡有關於法律上之一切疑難糾紛，官廳[illegible]隱情，而不獨下式之訴理，或已訴理又未獲相當之解決者，及疾病症痛，積年痼疾，一經投函本社，詢問關於法律的解決手續，醫治療方案，莫不盡量答覆，俾各稱心滿意，達到所欲達到之目的爲止，惟來函須[illegible]將事，敍事力求簡短，書法必當恭楷，並將本人姓名住址一一塡清[illegible]，[illegible]問題，亦須詳明[illegible]者，[illegible]不答覆，

登報誌謝

緣敝號前於九月二十九號往取郵包一件，途遺失統稅單據十二張，蒙稽徵所拾得隨即招領，敝號已將稅單如數領回，[illegible]特此登報鳴謝，並感謝實行新運之貴所人員廉潔高尚。北平廣和泰局啓

失據聲明

啓者德隆館於民國廿二年五月內租到湖廣街業永電公司壹燈三盞押金大洋六元，領存收據一紙，不知何時遺失，除向該公司另補外，合行登報聲明，嗣後無論何人拾得概作廢紙，特此聲明

東方醫院

新到各國特效針藥，多種專治男女虛勞，咳血，各期梅毒，淋濁，急性慢性，附設新法注射保險，無危戒煙，限月戒絕不受痛苦

院址東華門南街

尋人啓事

啓者茲有小記之號勛係資中南關廳人因突患神經病忽於國歷九月十四午後病發狂奔出外，派人尾追西門至虎頭山因夜色蒼茫失蹤跡，至後遍尋數日無下落。其人年三十一歲之左，身材短小，面黃瘦，青頭平頭，身着藍洋布衫灰色花網夾衫青花細夾衫，下着毛絨呢鞋子，今並將其像印報端，如有仁人善士知其下落者，即酬謝大洋壹百元，有送來即酬謝生大洋廿元，得知其行蹤確實報信前來因而尋獲者，酬謝大洋十元，決不食言，[illegible]各界仁人君子[illegible]代爲注意尋覓[illegible]

遺失據收

茲有遺失協和轉運公司郎字八四七號收據一張，作爲無效，論何人拾得，概作無效。少城娘娘廟一號 葉[illegible]啓

感謝良醫

鄙人近患牙病，經人介紹，至[illegible]街陸軍醫院德國[illegible]大學牙科博士張濟時先生處醫治，第三次即告痊可，先生醫術精巧，手術敏捷，凡牙症一經診治無不着手成春，鄙人感激之餘，無以爲謝，特登報端，以表謝忱 [illegible]

曾伯欽治療處

特備各種靈藥注射專治花柳皮膚內外各病

治療處設王家巷正直街五十一號公館內

滅毒洋碘素

是清血液的無上良藥，凡患梅毒花柳，淫熱，癬疥等一切毒瘡服之立奏奇效

總批發處　華西大藥房　上中東大街

新醫書出版

周禮醫師補注（四角）

左氏秦和傳補注（三角）

子華子醫道篇補注（四角）

張先識著

中東大街義生藥房發行

張先識先生醫例

時間：門診上午九鐘至十二鐘，出診後依掛號先午後爲次

（診金）門診五角，出診一元，掛號時先惠，出診車資在外

（通函論證）第一次須納定一元，二次減半，先惠後復，空函無效，惟須將病狀及經過情形掛號寄下，原函奉復

（診所）成都中東大街義生藥號

國醫公會同人等公啓　電話二二一〇號

中國銀行

儲蓄部

資金雄厚

收受存款

一元可存　利益優厚

會計獨立

開明書店

對於史學界之大貢獻

二十五史再版發售預約

本店刊行鉛板縮印本二十五史因定價低廉印裝精美極得讀書界熱烈贊許購者數逾二千部，[illegible]爲便利求學術界人士購置起見，特將全書重印再行發售預約

二十五史補編重售預約

二十五史補編與二十五史相輔而行所收古今史學家補正表志之作都二百四十六種二千二百萬言自刊布樣本發售預約後學術界同聲贊美爭購踴躍自來所無預約截止後仍多來函要求展期以付[illegible]印在即[illegible]須確定印數無法應命殊以爲歉現二十五史再版發售[illegible]要本編[illegible]加印數重售預約

（樣本郵寄在途函索候到即贈）

天生元特別聲明

敬啓者敝藥房之安然丸算戒煙中第一聖藥不意近且發現僞丸冒敝藥房名義在外批發零售致顧主眞僞難辨若買眞正安然丸簡包皮均有辨眞贈券若誤購僞丸服後無益而且發生種種怪病敝藥房概不負責經售者注意希圖一利不顧衛生替人代售僞丸若獲證據敝藥房決依法律起訴那時受累勿謂言之不先也

重慶商業場　成都中東大街

美國永備牌

電池　電棒

電話電池

大小無線電池

永備電池每只三角正

成都總批發處

城守東大街七十五號葆華牛電料行

電燈材料　應有盡有

無綫材料　克己歡迎

外交談判猶無聲息 義亞戰情轉趨緊張
南路亞軍新佈防線三處抵抗義軍進攻
亞國要員表示亞士不敢以寸土讓敵人
義佔領兩道前哨線

（中央社）亞京二十五日哈瓦斯電，據官方宣稱，大隊義軍以轟炸機作掩護，於十月十日佔領亞軍前哨線兩道，一在章貝許貝里河沿岸，一在奧加丹區域之加拉福鎮，亞軍被迫撤退，至十月十八日義機四架在戈拉海鎮飛行後，復在凱比原里特哈浦鎮投彈轟炸，

（中央社）亞京二十五日哈瓦斯電，傳聞加藤所率部隊最近已開抵蒂格里亞省，防止義軍由阿杜亞城前進，又聞南路軍總司令那西波得士耳其客卿章比將軍之助，已在薩薩巴尼設立亞軍總司令部，並增強陣地以抵抗義軍之進攻，現聞亞軍南路佈置防線三道，（一）自達迦玻至蒲羅之防線，預防義軍自英義索馬利蘭邊界追攻（二）爲薩薩巴尼至達羅爾之防線，（三）西面靠近阿魯西山設防截斷章貝許貝里河流域，此處防禦工程最爲强固，

（中央社）亞京二十五日路透電，亞國某委員今日語路透訪員謂，義軍一日佔據蒂格里亞土地一方寸，則和平一日無絲毫之機會，大亞士尤久以蒂格里亞割讓義人，則將於二十四小時內失其居位，縱獲財政賠償或通海出路，亦不能平亞人之氣也云，

運兵到地中海 義國船隻如梭
羅馬電稱雙方軍隊皆無聲息

（中央社）羅馬二十六日路透電，亞境戰爭現已入第四星期，雙方軍隊皆無聲息，義軍原集于亞國東南北三方，惟船隻如梭，猶運兵過地中海赴戰區，亞王所統之禁衛軍刻沿從亞京起之大道防禦敵兵之侵入，大戰尚未發作，

解散國會諭已發表 英各黨準備競選忙
候選者已達一千二百餘人 競選區下院共六百餘席

（中央社）倫敦二十六日路透電，解散現國會而於十一月二十六日召集新國會之諭旨，已於昨夜發表，載見倫敦官報附件，各黨總部現正忙碌，爲其黨魁佈置競選演說運動，另推候選員及發選舉文字，至競選各區，下院共六百十五席，候選者今已達一千二百七十人之多，

工黨宣言

（中央社）倫敦二十六日路透電，工黨昨夜發表選舉宣言，謂工黨現求與國聯及國外願和平之各國誠心合作，訂結堅决擁護集體和平制度，工黨要求國聯迅速行動，終止非洲之戰爭，然後立即召集各國軍縮會議，工黨主張充分維持國防力量，以必要的且爲國聯會員國義務所須有的爲限，

對義禁運軍火 又有兩國參加

（中央社）日內瓦二十五日哈瓦斯電，西班牙與智利兩國政府，本日通知國聯秘書處，謂已遵照國聯大會制裁委會之决議，禁止軍火運往義國，

英國黃金輸出 上週數額大減

（中央社）倫敦二十五日路透電，十月二十三日止本週中英國黃金輸出計值四十萬磅，而輸入則無甚變化，上週黃金輸出值一百八十四萬九千磅，比本週減一百四十四萬一千磅，

英望海約簽字國 能擴大倫敦海會範圍
使其他海軍國均得加入 義已派定出席代表

（中央社）倫敦二十四日路透電，海相孟塞爾今日在下院宣稱，政府已與一九三四年底滿期之二海軍公約簽字國，即美法意日探詢，願遣派代表出席十二月二日在倫敦舉行之海軍會議，此會之目的乃在儘力之可能商妥關於海軍限制之一切事件，俾締成國際條約，以代替一九三四年底滿期之二海軍公約，政府現並與自治領接洽此事，能否擴大會議範圍，使其他海軍國均得加入，

（中央社）華盛頓二十五日路透電，駐英美大使已奉本國政府訓令，接受英政府所發出席十二月二日在倫敦開會之海軍會議，

意阿戰爭有怎樣的前途
——本報記者 英——

帝國主義爭奪阿比西尼亞的均勢，在過往數十年間，是不斷地被英法意利害衝突而打破。阿國苟安與依賴的政策，向來是每況愈下的，使列強節節深握其命脈，政權表面獨立，實則操諸帝國主義掌握之中，當權者之更選，所以時常以外國人爲背景。半殖民地的阿國，是一個列強的政治經濟勢力之深入而決定了的政治。此次意大利以空前的軍備，如毒瓦斯等向阿民軍慘殺，爲時已有半月餘，但因阿國抵抗，除阿杜華與阿克森兩城外，意國別無所得，阿國民兵以團結一致的民衆之武力抗意，婦孺偕行參戰，其勢之悲壯奮勇，實爲歷史上所罕見。尤其是意兵屢次殘殺阿國人，甘願放其文明國民資格而爲野蠻民族作同胞的情形，更爲世界所少見。還兩種事實，已說明了意大利沒有全部吞沒阿比西尼亞的本領。果然不錯，在上週電聞，即已有如下之二個消息，其一爲「莫索里尼願向英國提出和解辦法」，以謂國聯之「祖」阿，而予意以勝利宜」。又一消息，即爲「…」

…使請見阿皇，但阿皇祇派兵爲保護，而不允蒙面」。這兩個消息，已證實意大利既獲得軍事上和面子上的戰勝，即已盼望請國聯取銷制裁，與英法妥協，講分肥的價錢；同時又希望與阿皇單獨交涉，以其簽訂可和約民意之條約。所願是最近通過之十三日電聞云「莫索里尼將冊封阿國古克薩斯爲皇帝，在阿國建立『傀儡國』，直屬意國保護」。這件事，或許意在必行，因爲英，又此種辦法，可以退守。阿可以進取。但是與意妥之，適當局現在，仍無英事不協，免之一觸即發，而且昨…

日英意兵已在邊場衝突，戰事似已難於緩和了，今後誰負誰勝，當非憑空可以預測的。不過，我們可以斷言以下的兩件事情：

第一，阿比西尼亞若激抗意，致意國內亂爆發時，在意國的法西政權必將顛覆而社會的可能性上加。同時，在阿國有英國的致命之殖民地，對於將有致命世界之危險，一道硬翅策略，已起阿會革命，可能對於將有實現帝國主義。小民族可是急且反抗意國，這都難於實現。此外，英國不顧英阿支配阿皇之保護，再說英國的武裝，情事難出英國的再說，只須看英意大利偉大的勝利。

利若發生社會革命，對於整個歐洲，即有傳染的危險。這是法德英等國是不顧意保證還只要看根本不顧積極的攻。意國就那之猶英之即可以明白的事情法國要認阿如此說來，實抗意人們或許一爲阿國全力抗不然是『阿比西尼亞民衆吧？其實從來沒有允許帝國主義者在國土內因爲殺人即掠奪始終都是反抗其原因帝國主義的歷史接統治佔領世界各種光榮的殖民地於民地得的世界上一切侵略者在主義，牛，阿國民衆的被迫壓迫雖未見可由阿國局部反帝國主義的解放，得自阿國但全世界反帝國主義的勝利，民族的翻身與阿國推翻帝國主義是被壓迫民族首先的勝利。

第二，英意大戰若不幸而爆發，在歐洲方面，德國必定併吞奧國，同時給法國以眉睫之威脅；在遠東方面，日本必更加積極的推行大陸政策，同時美國也是雖緘默的併吞中國，而且德國蘇聯本先鋒動員必然會齊反其他資本國家自任世界解企圖以日若到了公演出時，以了世界大戰。得其就不能斷言來與被後者的現在事情正然總過，使進化合理，追在我們不同是者，有所勝負的人者的野蠻上須人類自己負眞理，現在的後世界的人類必須賴自己的，以上的這種存亡！與其迷夢帝了仙神人，自己已經是負責，與其欲生在…

希臘之克利脫島 英倫盛傳有變亂

（中央社）倫敦二十五日路透電，此間盛傳希臘克利脫島，發生叛亂，雅典及克利脫島來電雖均否認其事，然謠傳仍甚熾。

對義制裁之態度 美即答覆國聯
大約將以中立法條文爲根據 羅總統前日發表談話

（中央社）華盛頓廿五日哈瓦斯電，羅總統頃發表談話，略謂，政府接得國聯關於對義實施制裁之節略，不久即將答覆，政府將以中立法律爲根據，採取與國聯相同之制裁手段，於中立法律之外，准許政府禁止汽油及銅鐵等運往交戰國，也在考慮中，總統答詢人謂，美國態度並未有改變，以後談話，

謀刺凱末爾
繼續有人被逮

（中央社）伊斯坦堡廿五日路透電，土耳其近有人謀刺凱末爾總統，…

英國報紙專佈謠言

（羅馬二十三日電）義境內禁止銷行倫敦每日電訊報，因該報散佈消息，謂義軍受挫，又每日報言英國外交部悉引起報告謂義軍仍在攻擊阿國，…義國政府以此頃可靠消息，已下令禁止該報在義國全境銷行，

海牙公約條款 美國不參加實施
英自治領及法國有參加可能

（中央社）倫敦二十三日路透電，英國諸自治領及法國，現將採用與英國相同之態度，實施一九〇七年海牙公約，

（中央社）華盛頓廿二日路透電，國務院人員今日雖承認美國爲一九〇七年海牙中立公約簽字國之一，但表示美國未必即能躍英國之後塵，施該約條款，據觀察家意見，美國距戰地甚遠，對義亞戰事不蔓延於菲洲之外，則美政府不致考慮列入其自己海牙公約之條款，中立政策中，

英倫海軍會議 日已派已首席代表

（中央社）東京二十六日路透電，日外務海軍兩省商定選派海軍大將永野爲出席十二月二日倫敦海軍會議之首席代表，而以駐法大使佐藤副之，此項正式命令將於下星期二內閣核准後發表，

交戰國某一方 傳將在港招工

（中央社）香港二十六日路透電，香港政府今日禁止交戰國任何一方在此招募工人，因有報告謂已有人在此招募華工往東非境，某方欲…

我國人行也艱難

（中央社）北平二十九日電，千餘人由北平方出關，不得已又被扣留，日旅客一律停留，山海關…

對義財政制裁 英定本月底開始
是日起對義放款概行禁止 經濟制裁期未定

（中央社）倫敦廿六日路透電，英國財政部今日發表命令，以十月三十日起實施對義財政制裁，是日起對義放款概行禁止，日內瓦調整會議，屆時決定對義實施經濟制裁之日期，

八 光大民族精神，保養社會元氣，臥薪嘗膽，雪恥救國！

教育 體育

教育部通令填報 初等教育統計表
調查小學教師待遇實際狀況 省府通令各縣市遵照

成都新聞編譯社，教育廳案奉教育部訓令，關於頒發二十三年度初等教育統計表，調查小學教師待遇實際狀況，以補充說明，并爲劃一辦法起見，對於統計表內所列每月薪平均數，暫准以總人數除薪金總額所得結果爲準，已由省府轉令各市縣府轉飭各校遵照填報，候核彙編，該項訓令後可用。查關於小學教師待遇狀況，歷年度均經調查，但用者甚少，其原因在於各省市縣款項，漫無根據，結果無可以如以所報月薪乘以人數及十二個月，往往超出於…

全運會中花花絮絮
胡蝶等星陷入重圍

上海電影明星有『某方好萊塢』之稱，全運會開幕以來，中華影星胡蝶、阮玲玉等多人均往會場觀看，…

女生宿舍門前暈腰

此次大會，有西裝革履之青年男女選手，在會場中，知識幾爲國內冠軍，…

發令槍聲嚇煞看客

千五百公尺賽跑決賽時，發令員…

拖動水田活動宣傳

浙江省公路局…

業餘學校舉行文藝遊園會
假坐民教館

青年會業餘學校今日與快報社藝術週刊社聯合舉行遊園會，…

設計火車教育

青年會兒童週…

衛生展覽會 今日舉行
樹德四小

…

全運會門票收入爲數計十一萬元
超出預算一倍以上 眞是出人意料之外

…

永屬聯中校

…

勵志社映片

…

設平民學校

…

組消費合作社
川大師生

…

比賽乒乓球
郵工會商務館

…

運到大批新書
中央訓練總監部特許　南京軍用圖書社成都分社
社址春熙東路第六號

本行現經委託代售大批板車實心胎 定價異常克己購者從速
聚興誠銀行外東辦事處啓

大邑李德方劉默容啓事
啓者德父建三容兄子康自民元以來從未絲毫沾染公事亦未有紅飛蟲條私章任外行使誠恐有人假借名義淆惑聽聞除向直屬官廳備案存查外特此聲明

感謝王季甫博士妙術神針
余因病吸煙成癖至今十餘年得友人介紹王季甫名醫一經針治毫無痛苦其手術敏活神奇未屆匝月永脫苦海誠戒煙之福星也特登報端以供同嗜
彭縣楊子昌啓

周棟廷啓事
鄙人於昨日赴省中途遺失手皮包一個內有代溫江朱成基完糧預發票據八張芝生堂佃約一張以後發現概作無效

新生活表
新生活運動年應用新生活表
售價低廉 走時準確
每只四元半
及時鐘表眼鏡行總經售
成都春熙路